



NABÍDKA K VEŘEJNÉ ZAKÁZCE



„Nákup víceúčelového zametacího stroje pro MČ Praha – Dolní Chabry“



Krycí list



Doklady prokazující splnění
kvalifikace

ČESTNÉ PROHLÁŠENÍ DODAVATELE O PROKÁZÁNÍ ZÁKLADNÍ ZPŮSOBILOSTI

ve smyslu ustanovení § 74 zákona č. 134/2016 Sb., o zadávání veřejných zakázek v platném znění (dále jen „ZZVZ“)

Zadavatel:	Městská část Praha-Dolní Chabry
Sídlo:	Hrušovanské nám. 253/5, 184 00 Praha 8
IČ:	00231274
Název zakázky:	„Nákup víceúčelového zametacího stroje pro MČ Praha - Dolní Chabry“

Dodavatel:	
Obchodní firma nebo název	Unikont Group s.r.o.
Sídlo	Služeb 609/6, 108 00 Praha 10 Malešice
IČ:	41193113
Osoba oprávněná jednat za dodavatele	Radek Bukovský, jednatel společnosti

Já, osoba oprávněná jednat za dodavatele, čestně prohlašuji, že dodavatel splňuje základní způsobilost ve smyslu § 74 ZZVZ:

Čl. 1.

- a) Dodavatel, a to ani právnická osoba dodavatele, ani její statutární orgán, nebyl v zemi svého sídla v posledních 5 letech před zahájením zadávacího řízení pravomocně odsouzen pro dále uvedený trestný čin nebo obdobný trestný čin podle právního řádu země sídla dodavatele; k zahlazeným odsouzením se nepřihlíží;
- i. trestný čin spáchaný ve prospěch organizované zločinecké skupiny nebo trestný čin účasti na organizované zločinecké skupině,
 - ii. trestný čin obchodování s lidmi,
 - iii. tyto trestné činy proti majetku
 1. podvod,
 2. úvěrový podvod,
 3. dotační podvod,
 4. legalizace výnosů z trestné činnosti,
 5. legalizace výnosů z trestné činnosti z nedbalosti,
 - iv. tyto trestné činy hospodářské
 1. zneužití informace a postavení v obchodním styku,
 2. sjednání výhody při zadání veřejné zakázky, při veřejné soutěži a veřejné dražbě,
 3. pletichy při zadání veřejné zakázky a při veřejné soutěži,
 4. pletichy při veřejné dražbě,

5. poškození finančních zájmů Evropské unie,
 - v. trestné činy obecně nebezpečné,
 - vi. trestné činy proti České republice, cizímu státu a mezinárodní organizaci,
 - vii. tyto trestné činy proti pořádku ve věcech veřejných
 1. trestné činy proti výkonu pravomoci orgánu veřejné moci a úřední osoby,
 2. trestné činy úředních osob,
 3. úplatkářství,
 4. jiná rušení činnosti orgánu veřejné moci.
- b) Dodavatel nemá v České republice nebo v zemi svého sídla v evidenci daní zachycen splatný daňový nedoplatek.
- c) Dodavatel nemá v České republice nebo v zemi svého sídla splatný nedoplatek na pojistném nebo na penále na veřejné zdravotní pojištění.
- d) Dodavatel nemá v České republice nebo v zemi svého sídla splatný nedoplatek na pojistném nebo na penále na sociální zabezpečení a příspěvku na státní politiku zaměstnanosti.
- e) Dodavatel není v likvidaci, nebylo proti němu vydáno rozhodnutí o úpadku, nebyla proti němu nařízena nucená správa podle jiného právního předpisu nebo není v obdobné situaci podle právního řádu země sídla dodavatele.

Čl. 2.

Je-li dodavatelem právnická osoba, splňuje podmínku v čl. 1. písm. a) tato právnická osoba a zároveň každý člen statutárního orgánu. Je-li členem statutárního orgánu dodavatele právnická osoba, musí podmínku v čl. 1. písm. a) splňovat:

- a) tato právnická osoba,
- b) každý člen statutárního orgánu této právnické osoby a
- c) osoba zastupující tuto právnickou osobu v statutárním orgánu dodavatele

Čl. 3.

Je-li dodavatelem pobočka závodu

- a) zahraniční právnické osoby, musí podmínku v čl. 1. písm. a) splňovat tato právnická osoba a vedoucí pobočky závodu
- b) české právnické osoby, musí podmínku v čl. 1. písm. a) splňovat osoby uvedené v čl. 2. a vedoucí pobočky závodu

V Praze, dne 04.01.2023

Radek Bukovský, jednatel společnosti

jméno, příjmení, funkce osoby oprávněné jednat jménem/za společnost dodavatele

Podpis:



Výpis ze seznamu kvalifikovaných dodavatelů

vedeného podle § 226 a násled. zákona č. 134/2016 Sb., o zadávání veřejných zakázek

Údaje o dodavateli zapsané v seznamu k 24.11.2022

1. Identifikační údaje o dodavateli**1.1. Obchodní firma/Název**

Unikont Group s.r.o.

1.2. SídloSlužeb 609/6
10800 Praha
Česká republika**1.3. IČO**

41193113

1.4. Statutární orgán

Jméno a příjmení statutárního orgánu nebo jeho členů	Funkce ve statutárním orgánu
Ing. Adéla Bukovská	jednatel
Radek Bukovský	jednatel

Způsob jednání

Za společnost jedná samostatně kterýkoli jednatel.

2. Základní způsobilost, jejíž splnění dodavatel prokázal

Dodavatel prokázal Ministerstvu pro místní rozvoj, že splňuje podmínku podle:

- § 74 odst. 1 písm. a)
nebyl v zemi svého sídla v posledních 5 letech pravomocně odsouzen pro trestný čin uvedený v příloze č. 3 zákona nebo obdobný trestný čin podle právního řádu země sídla dodavatele; k zahlazeným odsouzením se nepřihlíží, (tento požadavek splnily i všechny fyzické a právnické osoby uvedené v bodech 1.1. – 1.4. tohoto výpisu),
- § 74 odst. 1 písm. b)
nemá v České republice nebo v zemi svého sídla v evidenci daní zachycen splatný daňový nedoplatek,
- § 74 odst. 1 písm. c)
nemá v České republice nebo v zemi svého sídla splatný nedoplatek na pojistném nebo na penále na veřejné zdravotní pojištění,
- § 74 odst. 1 písm. d)
nemá v České republice nebo v zemi svého sídla splatný nedoplatek na pojistném nebo na penále na sociální zabezpečení a příspěvku na státní politiku zaměstnanosti,
- § 74 odst. 1 písm. e)
není v likvidaci, nebylo proti němu vydáno rozhodnutí o úpadku, nebyla vůči němu nařízena nucená správa podle jiného právního předpisu nebo není v obdobné situaci podle právního řádu země sídla dodavatele.

3. Profesní způsobilost, jejíž splnění dodavatel prokázal

Dodavatel prokázal, že splňuje podmínku podle:

3.1. § 77 odst. 1 – profesní způsobilost

Výpis z obchodního rejstříku

3.2. § 77 odst. 2 písm. a) – oprávnění k podnikání

Název dokladu	Vystavil	Předmět podnikání	Obory činnosti	Datum vystavení	Datum platnosti
Výpis z veřejné části Živnostenského rejstříku	Česká pošta, s.p.	Opravy ostatních dopravních prostředků a pracovních strojů		09.02.2016	
Výpis z veřejné části Živnostenského rejstříku	Česká pošta, s.p.	Opravy silničních vozidel		09.02.2016	
Výpis z živnostenského rejstříku	Česká pošta, s.p.	Činnost účetních poradců, vedení účetnictví, vedení daňové evidence		12.04.2012	
Výpis z živnostenského rejstříku	Česká pošta, s.p.	Výroba, obchod a služby neuvedené v přílohách 1 až 3 živnostenského zákona	Viz. poznámka 1 za tabulkou	12.04.2012	

Pozn. 1

Velkoobchod a maloobchod

Výroba strojů a zařízení

Výroba motorových a přípojných vozidel a karoserií

Poskytování technických služeb

Výzkum a vývoj v oblasti přírodních a technických věd nebo společenských věd

4. Datum podání žádosti o zápis do seznamu a jiné rozhodné informace

Rozhodnutí o zápisu dodavatele do seznamu nabylo právní moci dne 28.06.2012.

Poslední aktualizace zápisu v seznamu byla provedena dne 14.03.2022.

Správnost tohoto výpisu se potvrzuje
Česká republika - Ministerstvo pro místní rozvoj

Datum: 24.11.2022

Evidenční číslo: W22110003664

Výpis

z obchodního rejstříku, vedeného
Městským soudem v Praze
oddíl C, vložka 4307

Datum vzniku a zápisu:	10. října 1991
Spisová značka:	C 4307 vedená u Městského soudu v Praze
Obchodní firma:	Unikont Group s.r.o.
Sídlo:	Služeb 609/6, Malešice, 108 00 Praha 10
Identifikační číslo:	411 93 113
Právní forma:	Společnost s ručením omezeným
Předmět činnosti:	Pronájem nemovitostí, bytů a nebytových prostor
Předmět podnikání:	Výroba, obchod a služby neuvedené v přílohách 1 až 3 živnostenského zákona Činnost účetních poradců, vedení účetnictví, vedení daňové evidence Opravy silničních vozidel Opravy ostatních dopravních prostředků a pracovních strojů
Statutární orgán:	
jednatel:	RADEK BUKOVSKÝ, dat. nar. 29. května 1968 V olšínách 1104/55, Strašnice, 100 00 Praha 10
jednatel:	Ing. ADÉLA BUKOVSKÁ, dat. nar. 22. února 1993 V olšínách 1104/55, Strašnice, 100 00 Praha 10 Den vzniku funkce: 3. března 2021
Počet členů:	2
Způsob jednání:	Za společnost jedná samostatně kterýkoli jednatel.
Společníci:	
Společník:	Unikont Holding s.r.o., IČ: 062 86 330 Služeb 609/6, Malešice, 108 00 Praha 10
Podíl:	Vklad: 120 000,- Kč Splaceno: 100% Obchodní podíl: 100% Druh podílu: základní
	Datum uzavření společenské smlouvy: 21.8.1991
Základní kapitál:	120 000,- Kč
Ostatní skutečnosti:	Obchodní korporace se podřídila zákonu jako celku postupem podle § 777 odst. 5 zákona č.90/2012 Sb., o obchodních společnostech a družstvech. Na základě fúze ve formě sloučením společnost Unikont Group s.r.o., se sídlem Služeb 609/6, Malešice, 108 00 Praha 10, IČ 41193113, která je zapsaná v obchodním rejstříku vedeném Městským soudem v Praze, oddíl C, vložka 4307 jako nástupnická společnost převzala jmění zanikající společnosti Služeb a.s., se sídlem Praha 10 Malešice, Služeb 609/6, PSČ 108 00, IČ 29040892, která je zapsaná v obchodním rejstříku vedeném Městským soudem v Praze, oddíl B, vložka 15991. Společnost Unikont Group s.r.o., se sídlem Služeb 609/6, Malešice, 108 00 Praha 10, IČO: 41193113, v postavení rozdělované společnosti realizovala rozdělení odštěpením sloučením s nástupnickými společnostmi Unikont Real

s.r.o., se sídlem Služeb 609/6, Malešice, 108 00 Praha 10, IČO: 06556841,
Unikont Holding s.r.o., se sídlem Služeb 609/6, Malešice, 108 00 Praha 10, IČO:
06286330, a Integra Progress Real s.r.o., se sídlem Služeb 609/6, Malešice, 108
00 Praha 10, IČO: 06675689, vše v souladu s projektem rozdělení odštěpením
sloučením ze dne 27.12.2017.

Výpis z veřejné části Živnostenského rejstříku

Platnost k 24.11.2022 12:42:50

Obchodní firma: **Unikont Group s.r.o.**
Adresa sídla: **Služeb 609/6, 108 00, Praha 10 - Malešice**
Identifikační číslo osoby: **41193113**

Statutární orgán nebo jeho členové:

Jméno a příjmení: **Bc. Adéla Bukovská (5)**
Vznik funkce: **03.03.2021**
Jméno a příjmení: **Radek Bukovský (2)**
Vznik funkce: **10.10.1991**

Živnostenské oprávnění č.1

Předmět podnikání: **Výroba, obchod a služby neuvedené v přílohách 1 až 3 živnostenského zákona**
Obory činnosti: **Výroba strojů a zařízení
Výroba motorových a přípojných vozidel a karoserií
Velkoobchod a maloobchod
Nákup, prodej, správa a údržba nemovitostí
Pronájem a půjčování věcí movitých
Výzkum a vývoj v oblasti přírodních a technických věd nebo společenských věd
Poskytování technických služeb**

Druh živnosti: **Ohlašovací volná**
Vznik oprávnění: **13.01.1993**
Doba platnosti oprávnění: **na dobu neurčitou**

Odpovědný zástupce:

Jméno a příjmení: **Martin Dvořák (1)**
Jméno a příjmení: **Radek Bukovský (2)**

Živnostenské oprávnění č.2

Předmět podnikání: **Činnost účetních poradců, vedení účetnictví, vedení daňové evidence**
Druh živnosti: **Ohlašovací vázaná**
Vznik oprávnění: **19.01.2009**
Doba platnosti oprávnění: **na dobu neurčitou**

Odpovědný zástupce:

Jméno a příjmení: **Marie Klímová (3)**

Živnostenské oprávnění č.3

Předmět podnikání: **Opravy silničních vozidel**
Druh živnosti: **Ohlašovací řemeslná**
Vznik oprávnění: **26.10.2015**
Doba platnosti oprávnění: **na dobu neurčitou**

Odpovědný zástupce:

Jméno a příjmení: **Ing. Martin Jordák (4)**

Živnostenské oprávnění č.4

Předmět podnikání: **Opravy ostatních dopravních prostředků a pracovních strojů**
Druh živnosti: **Ohlašovací řemeslná**
Vznik oprávnění: **26.10.2015**
Doba platnosti oprávnění: **na dobu neurčitou**

Odpovědný zástupce:

Jméno a příjmení: **Ing. Martin Jordák (4)**

Provozovny k předmětu podnikání číslo

1. Výroba, obchod a služby neuvedené v přílohách 1 až 3 živnostenského zákona

Obor činnosti: Výroba motorových a přípojných vozidel a karosérií

Adresa: **Služeb 609/6, 108 00, Praha 10 - Malešice**

Identifikační číslo provozovny: **1002297656**

Zahájení provozování dne: **30.12.2008**

Název: **Unikont Group s.r.o., pobočka Soběraz**

Adresa: **507 13, Soběraz 76**

Identifikační číslo provozovny: **1004656289**

Zahájení provozování dne: **01.01.2010**

Název: **Unikont Group s.r.o., pobočka Napajedla**

Adresa: **2. května 685, 763 61, Napajedla**

Identifikační číslo provozovny: **1004656297**

Zahájení provozování dne: **20.08.2010**

Obor činnosti: Velkoobchod a maloobchod

Adresa: **Služeb 609/6, 108 00, Praha 10 - Malešice**

Identifikační číslo provozovny: **1002297656**

Zahájení provozování dne: **30.12.2008**

Název: **Unikont Group s.r.o., pobočka Soběraz**

Adresa: **507 13, Soběraz 76**

Identifikační číslo provozovny: **1004656289**

Zahájení provozování dne: **01.01.2010**

Název: **Unikont Group s.r.o., pobočka Napajedla**

Adresa: **2. května 685, 763 61, Napajedla**

Identifikační číslo provozovny: **1004656297**

Zahájení provozování dne: **20.08.2010**

Obor činnosti: Poskytování technických služeb

Adresa: **Služeb 609/6, 108 00, Praha 10 - Malešice**

Identifikační číslo provozovny: **1002297656**

Zahájení provozování dne: **30.12.2008**

Název: **Unikont Group s.r.o., pobočka Soběraz**

Adresa: **507 13, Soběraz 76**

Identifikační číslo provozovny: **1004656289**

Zahájení provozování dne: **01.01.2010**

Název: **Unikont Group s.r.o., pobočka Napajedla**

Adresa: **2. května 685, 763 61, Napajedla**

Identifikační číslo provozovny: **1004656297**

Zahájení provozování dne: **20.08.2010**

Obor činnosti: Výroba strojů a zařízení

Adresa: **Služeb 609/6, 108 00, Praha 10 - Malešice**

Identifikační číslo provozovny: **1002297656**

Zahájení provozování dne: **06.03.2008**

Název: **Unikont Group s.r.o., pobočka Soběraz**

Adresa: **507 13, Soběraz 76**

Identifikační číslo provozovny: **1004656289**

Zahájení provozování dne: **01.01.2010**

Název: **Unikont Group s.r.o., pobočka Napajedla**

Adresa: **2. května 685, 763 61, Napajedla**

Identifikační číslo provozovny: **1004656297**

Zahájení provozování dne: **20.08.2010**

3. Opravy silničních vozidel

Název: **Unikont Group s.r.o., pobočka Napajedla**

Adresa: **2. května 685, 763 61, Napajedla**

Identifikační číslo provozovny: **1004656297**

Zahájení provozování dne: **26.10.2015**

Adresa: Služeb 609/6, 108 00, Praha 10 - Malešice
Identifikační číslo provozovny: 1002297656
Zahájení provozování dne: 26.10.2015

4. Opravy ostatních dopravních prostředků a pracovních strojů

Adresa: Služeb 609/6, 108 00, Praha 10 - Malešice
Identifikační číslo provozovny: 1002297656
Zahájení provozování dne: 26.10.2015
Název: Unikont Group s.r.o., pobočka Napajedla
Adresa: 2. května 685, 763 61, Napajedla
Identifikační číslo provozovny: 1004656297
Zahájení provozování dne: 26.10.2015

Seznam zúčastněných osob

Jméno a příjmení: **Martin Dvořák (1)**
Datum narození: **09.06.1971**
Občanství: **Česká republika**

Jméno a příjmení: **Radek Bukovský (2)**
Datum narození: **29.05.1968**
Občanství: **Česká republika**

Jméno a příjmení: **Marie Klímová (3)**
Datum narození: **29.10.1963**
Občanství: **Česká republika**

Jméno a příjmení: **Ing. Martin Jordák (4)**
Datum narození: **01.03.1977**
Občanství: **Česká republika**

Jméno a příjmení: **Bc. Adéla Bukovská (5)**
Datum narození: **22.02.1993**

Úřad příslušný podle §71 odst.2 živnostenského zákona: **Úřad městské části Praha 10**

Ministerstvo průmyslu a obchodu osvědčuje, že údaje uvedené v tomto výpise jsou k datu platnosti výpisu zapsány v živnostenském rejstříku.

SEZNAM ZAKÁZEK OBDOBNÉHO CHARAKTERU K PROKÁZÁNÍ TECHNICKÉ KVALIFIKACE

ve smyslu ustanovení § 79 odst. 2 písm. b) zákona č. 134/2016 Sb., o zadávání veřejných zakázek v platném znění (dále jen „ZZVZ“)

Zadavatel:	Městská část Praha-Dolní Chabry
Sídlo:	Hrušovanské nám. 253/5, 184 00 Praha 8
IČ:	00231274
Název zakázky:	„Nákup víceúčelového zametacího stroje pro MČ Praha - Dolní Chabry“

Dodavatel:	
Obchodní firma nebo název	Unikont Group s.r.o.
Sídlo	Služeb 609/6, 108 00 Praha 10 Malešice
IČ:	41193113
Osoba oprávněná jednat za dodavatele	Radek Bukovský, jednatel společnosti

Výše uvedený dodavatel v posledních 3 letech před zahájením zadávacího řízení realizoval níže uvedené zakázky obdobného charakteru. Zakázkou obdobného charakteru se rozumí prodej a dodání **víceúčelového zametacího stroje pro údržbu komunikací** ve finančním objemu **minimálně 1.500.000,- Kč bez DPH.**

Název zakázky	Charakteristika zakázky	Identifikační údaje objednatele	Kontaktní osoba objednatele, telefon nebo email	Termín realizace zakázky Od: měsíc/rok Do: měsíc rok	Finanční objem zakázky v Kč bez DPH
Pořízení zametacího stroje	Hako Citymaster 1650	Technické služby Týnec s.r.o. IČO 02457776 Brodce 47, 257 41 Týnec nad Sázavou	Michal Petrášek – ředitel +420 317 701 238	09/2011 - 11/2021	2 349 000,-
Pořízení víceúčelového zametacího stroje na úklid chodníků	Hako Citymaster 600 + nástavby	Městská část Praha 22 IČO 00240915 Nové náměstí 1250/10, 104 00 Praha 114	Vojtěch Zelenka – starosta +420 271 071 812	03/2020 - 04/2020	1 947 000,-
Dodávka plně funkčního nového vozidla s nástavbami	Hako CM1250plus + BBS 450 + PKV 130	Krušnohorské služby a.s. IČO 27494080 Březenec 704, 431 11 Jirkov	Slavomír Radimec – ředitel společnosti +420 493 645 403	10/2020 - 02/2021	2 122 200,-

V Praze dne 04.01.2023

Radek Bukovský, jednatel společnosti

jméno, příjmení, funkce osoby oprávněné jednat jménem/za společnost dodavatele

Poc

 roup s.r.o.
 lužeb 609
 Praha 10
 41193113

15



Čestné prohlášení
poddodavatelé

SEZNAM PODDODAVATELŮ ZAKÁZKY

ve smyslu ustanovení § 105 zákona č. 134/2016 Sb., o zadávání veřejných zakázek v platném znění (dále jen „ZZVZ“)

Zadavatel:	Městská část Praha-Dolní Chabry
Sídlo:	Hrušovanské nám. 253/5, 184 00 Praha 8
IČ:	00231274
Název zakázky:	„Nákup víceúčelového zametacího stroje pro MČ Praha - Dolní Chabry“

Dodavatel:	
Obchodní firma nebo název	Unikont Group s.r.o.
Sídlo	Služeb 609/6, 108 00 Praha 10 Malešice
IČ:	41193113
Osoba oprávněná jednat za dodavatele	Radek Bukovský, jednatel společnosti

Dodavatel nemá v úmyslu zadat plnění žádné části zakázky „Nákup víceúčelového zametacího stroje pro MČ Praha - Dolní Chabry“ poddodavateli.

V Praze dne 04.01.2023

Radek Bukovský, jednatel společnosti
jméno, příjmení, funkce osoby oprávněné jednat jménem/za společnost dodavatele

Podpis

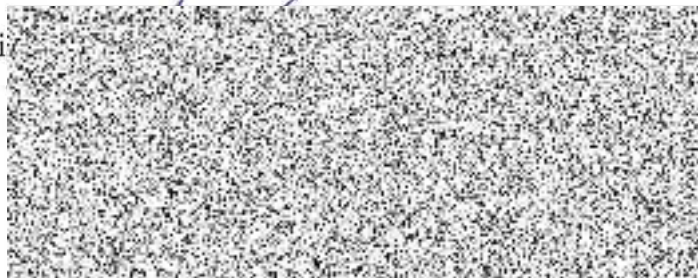



Návrh kupní smlouvy

KUPNÍ SMLOUVA

uzavřená podle ustanovení § 2079 a násl. zákona č. 89/2012 Sb., občanského zákoníku,
(dále jen „Smlouva“).

„Nákup víceúčelového zametacího stroje pro MČ Praha - Dolní Chabry“

ČLÁNEK I.

Smluvní strany

I. Kupující: **Městská část Praha-Dolní Chabry**
Sídlo: Hrušovanské nám. 253/5, 184 00 Praha 8
IČO: 00231274
DIČ: CZ00231274
Zastoupený: Mgr. Kateřinou Šilhovou Šafránkovou, starostkou městské části
dále jen „Kupující“

II. Prodávající: **Unikont Group s.r.o.**
zastoupený: Radkem Bukovským, jednatelem společnosti
IČO: 41193113
DIČ: CZ41193113
Tel.: 272 701 785
Fax: 272 700 602
Bank. spojení: Citibank Europe plc.
Číslo účtu: 2056970101/2600
Zapsaný v OR u: Městského soudu v Praze, oddíl C, vložka 4307

dále jen „Prodávající“

PREAMBULE

Smluvní strany uzavírají tuto Smlouvu v souvislosti s tím, že Prodávající podal nabídku do zadávacího řízení na veřejnou zakázku na dodávky zadávanou ve zjednodušeném podlimitním řízení dle § 53 zákona č. 134/2016 Sb. o zadávání veřejných zakázek s názvem:

„Nákup víceúčelového zametacího stroje pro MČ Praha - Dolní Chabry“

a nabídka Prodávajícího byla vyhodnocena jako ekonomicky nejvýhodnější.

ČLÁNEK II.

Účel a předmět kupní smlouvy

II.1. Účelem této Smlouvy je úplatný převod vlastnického práva k předmětu koupě uvedenému dále v této Smlouvě z Prodávajícího na Kupujícího.

II.2. Na základě této Smlouvy a za podmínek v ní uvedených se Prodávající zavazuje dodat Kupujícímu víceúčelový zametací stroj značky HAKO, typ Citymaster 1650 a příslušenství stroje: Sněhová radlice šípová značky ABM Technology, typ PKV 130, Sypač vozovek značky

ABM Technology, typ BBS 600, Čelní odmetací kartáč zimní značky ABM Technology, typ SZP 1300, včetně veškeré dokumentace uvedené v zadávacích podmínkách

(dále také jen Zboží,) v provedení a vybavení podrobně specifikovaném v příloze č. 1 této Smlouvy.

Víceúčelový zametací stroj, který tvoří předmět plnění dle této Smlouvy, bude splňovat:

- podmínky pro provoz na pozemních komunikacích v ČR (včetně zákona č. 56/2001 Sb., o podmínkách provozu na pozemních komunikacích, vyhlášky č. 341/2001 Sb., o schválení technické způsobilosti a o technických podmínkách provozu vozidel na pozemních komunikacích), veškeré povinné údaje k provedení a vybavení jsou uvedeny v osvědčení o registraci vozidla část II. (technický průkaz),

II.3. Kupující se zavazuje Zboží dodané Prodávajícím převzít a zaplatit za něj cenu stanovenou na základě nabídky Prodávajícího učiněné v rámci souvisejícího zadávacího řízení a uvedenou v článku V. této Smlouvy.

II.4. Zboží bude označeno v souladu s technickými podmínkami.

II.5. Prodávající má povinnost dodat Zboží bez skrytých, faktických či právních vad, bez jakéhokoliv poškození, ve sjednaném množství, kvalitě a jakosti a ve sjednaném termínu.

II.6. Prodávající prohlašuje, že Kupující bude prvním vlastníkem stroje, případně druhým, pokud prvním je prodávající (uvedeno v technickém průkazu vozidla). Zboží je nerepasované, nemá natočeno více než 300 motohodin a není vyrobeno déle než 24 měsíců ke dni protokolárního předání Zboží Kupujícímu. Zboží je vyrobeno z prvotřídních materiálů a je odpovídající současným parametrům a požadavkům nejvyšší kvality.

II.7. Součástí dodávky Zboží je i předání dokladů uvedených v čl. III. odst. 5 této Smlouvy, které se ke Zboží vztahují.

II.8. Předmětem této Smlouvy je dále:

- doprava Zboží do místa plnění
- zaškolení Kupujícího nebo osob jím určených ohledně způsobu užívání Zboží.

II.9. Prodávající se zavazuje na náklady Kupujícího dodávat Kupujícímu náhradní díly na Zboží, pakliže o ně projeví zájem, i po uplynutí sjednané záruční doby, nejméně však po dobu 5-ti let ode dne protokolárního předání Zboží dle této Smlouvy.

II.10. Prodávající tímto prohlašuje, že Zboží nemá právní vady ve smyslu § 1920 a násl., zákona č. 89/2012 Sb., občanský zákoník.

ČLÁNEK III.

Doba, místo a způsob předání zboží

III.1. Místo dodání je: Hrušovanské nám. 253/5, 184 00 Praha 8

III.2. Termín dodávky: do 31.3.2023.

III.3. Prodávající se zavazuje informovat Kupujícího o termínu dodání Zboží nejméně tři pracovní dny předem.

III.4. Splněním dodávky se rozumí odevzdání a uvedení Zboží do provozu v místě plnění, převzetí Zboží oprávněnými osobami Kupujícího a dodání všech dokladů nutných k jeho provozování podle právních předpisů a technických norem ČR.

III.5. Prodávající předá Kupujícímu relevantní doklady vztahující se ke Zboží dle čl. II. této smlouvy:

- základní technický popis, který může být součástí návodu
- návod k použití a obsluze
- servisní knížka a originální servisní dokumentace,
- seznam vybavení,
- seznam a kontaktní údaje servisních míst,
- záruční list,
- doklady a dokumentace k provozování příslušenství a vybavení,
- dodací list a předávací protokol,
- prohlášení o shodě výrobku.

III. 6. Prodávající předá Kupujícímu všechny nezbytné doklady a dokumenty požadované legislativou vztahující se ke Zboží dle čl. II. této Smlouvy v českém jazyce. Přípustné jsou jen cizojazyčné doklady, dokumentace a texty (zejména návod), které budou opatřeny překladem do českého jazyka.

III.7. O předání a převzetí Zboží bude mezi Prodávajícím a Kupujícím sepsán předávací protokol ve dvou vyhotoveních. V případě zjištěných zjevných vad Zboží může Kupující odmítnout jeho převzetí, což řádně i s důvody potvrdí na příslušném dokladu.

ČLÁNEK IV.

Podmínky plnění

IV.1. Kupující poskytne pro předání a uvedení Zboží do plně provozuschopného stavu v místě plnění veškerou nezbytnou součinnost, zajistí účast osob při předání Zboží, které budou Prodávajícím kvalifikovaně zaškoleny k řádnému užívání a přítomnost odpovědné osoby k převzetí dohodnutého Zboží.

IV.2. Prodávající se zavazuje před předáním Zboží zajistit vlastním nákladem provedení všech potřebných zkoušek potřebných pro užívání Zboží, pokud je jejich provedení obecně závaznými právními předpisy nebo touto Smlouvou požadováno, a k předání těchto dokladů Kupujícímu.

IV.3. Dodávka Zboží je splněna řádným dodáním Zboží za podmínky dodržení kvalitativních podmínek vymezených státními normami, zákonnými a dalšími předpisy vztahujícími se ke Zboží, uvedením do provozu, odstraněním vad a podpisem protokolu o předání a převzetí Zboží. Za obě smluvní strany bude předávací protokol podepsaný odpovědnými osobami nebo osobami pověřenými osobou odpovědnou.

IV.4. Kupující je oprávněn nepřevzít Zboží, pokud Prodávající Zboží nedodá řádně a včas, v dohodnutém rozsahu a kvalitě, nedodá potřebnou dokumentaci ke Zboží, nebo neprovede činnosti podmiňující uvedení Zboží do provozu a jeho řádnou plnou funkčnost.

IV.5. Nebezpečí za škodu na Zboží a vlastnické právo ke Zboží přechází na Kupujícího okamžikem podpisu předávacího protokolu.

IV.6. Prodávající zajišťuje naplnění předmětu této Smlouvy svými pracovníky nebo pracovníky třetích osob. Prodávající nese plnou odpovědnost za neplnění povinností vyplývajících z této Smlouvy.

IV.7. Prodávající je povinen neprodleně oznámit Kupujícímu, pokud se dostane do úpadku nebo pokud mu úpadek hrozí ve smyslu zákona č. 182/2006 Sb., o úpadku a způsobech jeho řešení (insolvenční zákon), v platném znění.

IV.8. Smluvní strany jsou povinny se vzájemně informovat o každé změně na jejich straně, která může mít vliv na plnění závazků vyplývajících z této Smlouvy.

IV.9. Smluvní strany jsou si povinny v souvislosti s předmětem plnění této Smlouvy poskytovat veškerou nezbytnou součinnost.

IV.10. V případě zjištění skutečností majících podstatný vliv na provedení, předání a fakturování Zboží, je každá ze stran povinna o této skutečnosti informovat neprodleně písemně druhou stranu, jakmile se o nich dozví. Případná změna Smlouvy z této skutečnosti plynoucí, bude provedena písemným dodatkem Smlouvy.

ČLÁNEK V.

Cena

V.1. Kupní cena za Zboží včetně všech součástí Zboží podle čl. II této Smlouvy činí:

cena bez DPH: **3 115 555,- Kč**

DPH sazba 21%: **654 267,- Kč**

cena vč. DPH: **3 769 822,- Kč**

V.2 Tato sjednaná kupní cena je konečná a zahrnuje veškeré náklady spojené s dodávkou Zboží. V ceně jsou zahrnuty i veškeré náklady spojené s dopravou Zboží do místa plnění a případná možná rizika (inflační, cenové či měnové vlivy apod.).

V.3. Kupující nepřipouští překročení výše uvedené dohodnuté ceny za Zboží s výjimkou smluvené ceny v rozsahu hodnoty „včetně DPH“ a „DPH“, pokud dojde ke změně daňových zákonů souvisejících s plněním předmětu této Smlouvy, tzn. výlučně změně sazby daně z přidané hodnoty, která by zasáhla do období realizace předmětu plnění.

ČLÁNEK VI. *Platební podmínky*

VI.1. Platba dohodnuté kupní ceny bude provedena po předání víceúčelového zametacího stroje s příslušenstvím na základě dodacího listu nebo předávacího protokolu

VI.2. Prodávající provádí fakturaci daňovým dokladem po protokolárním předání Zboží (podpisu předávacího protokolu) a splnění celého předmětu plnění této Smlouvy bez vad a nedodělků.

VI.3. Splatnost daňového dokladu se sjednává na **30** kalendářních dnů ode dne vystavení daňového dokladu, za předpokladu, že faktura bude doručena Kupujícímu do tří pracovních dnů ode dne jejího písemného vyhotovení. Pokud bude faktura doručena Kupujícímu později, prodlužuje se její splatnost o počet dnů, o něž doručení faktury Kupujícímu přesáhlo dobu tří dnů. Za okamžik uhrazení faktury se považuje datum, kdy byla předmětná částka odepsána z účtu Kupujícího.

VI.4. Daňový doklad musí obsahovat všechny povinné náležitosti definované zejména v § 28, odst. 2 zákona č. 235/2004 Sb., o dani z přidané hodnoty, v platném znění a zákona č. 563/1991 Sb., o účetnictví, v platném znění.

VI.5. Platba proběhne v českých korunách.

VI.6. Prodávající je povinen přiložit k faktuře (daňovému dokladu) originál předávacího protokolu a seznam dodaného příslušenství.

ČLÁNEK VII. *Ukončení smlouvy odstoupením*

VII.1. Od této Smlouvy může kterákoli strana odstoupit, pokud dojde k podstatnému porušení smluvních povinností stranou druhou. Účinky odstoupení od této Smlouvy nastanou dnem, kdy bude písemné odstoupení strany odstupující druhé straně doručeno.

VII.2. Odstoupením od této Smlouvy zanikají všechna práva a povinnosti stran ze Smlouvy.

ČLÁNEK VIII. *Odpovědnost za vady a záruční podmínky*

VIII.1. Prodávající je povinen dodat Zboží v množství, jakosti a provedení podle podmínek této Smlouvy.

VIII.2. Prodávající je povinen dodat Zboží bez právních či faktických vad.

VIII.3. Vadou se rozumí odchylka v množství, jakosti a provedení Zboží, jež určuje tato Smlouva nebo obecně závazné právní předpisy. Prodávající odpovídá za vady zjevné, skryté i právní, které má Zboží v době jeho předání Kupujícímu a dále za ty, které se na Zboží vyskytnou v záruční době.

VIII.4. Prodávající prohlašuje, že je výlučným vlastníkem Zboží, že na Zboží neváznou žádná práva třetích osob, a že není dána žádná překážka, která by mu bránila se Zbožím podle této smlouvy disponovat.

VIII.5. Prodávající prohlašuje, že Zboží nemá žádné vady, které by bránily jeho použití k účelu, který je v této Smlouvě stanoven nebo k němuž se takové Zboží zpravidla užívá.

VIII.6. Prodávající poskytne záruku:

- na víceúčelový zametací stroj 24 měsíců od protokolárního předání.

VIII.7. Kupující je povinen vady písemně reklamovat u Prodávajícího ve lhůtě do třiceti kalendářních dnů po jejich zjištění a písemnou reklamaci prokazatelně Prodávajícímu doručit. Reklamace odeslaná Kupujícím v poslední den běhu doby záruky se považuje za včas uplatněnou.

VIII.8. Prodávající se zavazuje na náklady Kupujícího dodávat Kupujícímu náhradní díly na Zboží, pakliže o ně projeví zájem, i po uplynutí sjednané záruční doby, nejméně však po dobu 5-ti let ode dne protokolárního předání Zboží dle této Smlouvy.

VIII.9. Oznámení o reklamaci bude obsahovat popis vady, kontakt na odpovědnou osobu Kupujícího a číslo této Smlouvy.

VIII.10. Neodstraní-li Prodávající reklamované vady ve stanovené lhůtě nebo oznámí před jejím uplynutím, že vady neodstraní, Kupující je oprávněn uplatnit přiměřenou slevu ze sjednané kupní ceny nebo zadat provedení oprav třetí osobě, přičemž v tom případě je Prodávající povinen Kupujícímu uhradit náklady vynaložené na cenu takových plnění třetí osoby.

VIII.11. Nároky z odpovědnosti za vady se nedotýkají nároků na náhradu škody nebo na smluvní pokutu.

VIII.12. Další nároky Kupujícího plynoucí mu z titulu vad Zboží z obecně závazných právních předpisů tím nejsou dotčeny.

VIII.13. Prodávající prohlašuje, že je jediným garantem plnění této Smlouvy a na jeho vrub budou řešeny veškeré záruky.

VIII.14 Veškeré náklady Kupujícího související s opravou vad, na které se prokazatelně vztahuje záruka, budou hrazeny Prodávajícím.

ČLÁNEK IX. *Smluvní pokuty*

IX.1. Pro případ porušení povinnosti dodat Zboží v dohodnutém termínu (viz. odst. III.2. této Smlouvy), je prodávající povinen zaplatit smluvní pokutu ve výši 0,05 % v Kč z celkové dohodnuté ceny za Zboží za každý započatý kalendářní den prodlení sjednaného termínu řádného a bezvadného plnění. Dodáním Zboží je rozuměn podpis předávacího protokolu.

IX.2. Pokud se prodávající dostane do prodlení s odstraňováním záručních vad, je povinen uhradit smluvní pokutu Kupujícímu ve výši 0,05 % v Kč z celkové dohodnuté ceny za celý předmět plnění za každý započatý kalendářní den prodlení termínu sjednaného k odstranění vad, a to za každou vadu či vzájemně související soubor vad.

IX.3. Pokud se Kupující dostane do prodlení s úhradou sjednané ceny ve sjednaném termínu, je povinen uhradit Prodávajícímu smluvní pokutu ve výši 0,05 % za každý den prodlení ode dne následujícího po dni stanoveném jako den splatnosti uvedeném na daňovém dokladu.

IX.4. Pro výpočet smluvní pokuty určené procentem a úroku z prodlení je rozhodná cena za Zboží v Kč bez DPH.

ČLÁNEK X.

Odovědnost za škodu

X.1. Pokud porušením povinností Prodávajícího, vyplývajících z obecně závazných právních předpisů či z této Smlouvy, vznikne Kupujícímu či třetím osobám v důsledku použití či užívání Zboží jakákoliv škoda, odpovídá za ni Prodávající, a to bez ohledu na zavinění.

ČLÁNEK XI.

Zvláštní ujednání

XI.1. Prodávající bere na vědomí, že podpisem této Smlouvy se stává osobou povinnou spolupůsobit při výkonu finanční kontroly ve smyslu § 2, písm. e) zákona č. 320/2001 Sb. o finanční kontrole ve veřejné správě a o změně některých zákonů, v platném znění.

ČLÁNEK XII.

Závěrečná ustanovení

XII.1. V případech v této Smlouvě výslovně neupravených platí pro obě smluvní strany ustanovení Občanského zákoníku a obchodní zvyklosti.

XII.2. V případě kolize dvou právních systémů platí za rozhodné právo České republiky.

XII.3. Případná neplatnost některého z ustanovení této Smlouvy nemá za následek její celkovou neplatnost.

XII.4. Nedílnou součástí této Smlouvy budou příloha č. 1 – Podrobný popis Zboží

XII.5. Jakákoliv ústní ujednání související s předmětem plnění této Smlouvy, která nejsou písemně potvrzena oprávněnými zástupci obou smluvních stran, jsou právně neúčinná.

XII.6. Smlouvu lze měnit pouze písemnými dodatky, podepsanými oprávněnými zástupci obou smluvních stran.

XII.7. Veškerá textová dokumentace, kterou při plnění této Smlouvy předává či předkládá Prodávající Kupujícímu, musí být předána či předložena v českém jazyce, nedohodnou-li se smluvní strany jinak.

XII.8. Tato smlouva je vyhotovena v elektronické formě ve formátu PDF/A a je podepsaná platnými zaručenými elektronickými podpisy smluvních stran založenými na kvalifikovaných certifikátech. Každá ze smluvních stran obdrží smlouvu v elektronické formě s uznávanými elektronickými podpisy smluvních stran.

XII.9. Případné spory budou smluvní strany řešit přednostně dohodou. V případě, že nedejde

ke smírnému řešení, bude spor řešen u místně a věcně příslušného soudu strany Kupující.

XII.10. Písemnosti mezi stranami této Smlouvy, s jejichž obsahem je spojen vznik, změna nebo zánik práv a povinností upravených touto Smlouvou (zejména odstoupení od Smlouvy) se doručují do vlastních rukou. Povinnost smluvní strany doručit písemnost do vlastních rukou druhé smluvní straně je splněna při doručování poštou, jakmile pošta písemnost adresátovi do vlastních rukou doručí. Účinky doručení nastanou i tehdy, jestliže pošta písemnost smluvní straně vrátí jako nedoručitelnou a adresát svým jednáním doručení zmařil, nebo přijetí písemnosti odmítl. Uvedená povinnost je splněna také osobním předáním s potvrzením o převzetí písemnosti.

XII.11. Smluvní strany výslovně souhlasí s tím, aby tato Smlouva byla uveřejněna na profilu zadavatele, tzn. Kupujícího, který je veřejně přístupný a který obsahuje údaje o smluvních stranách, předmětu této smlouvy, číselné označení této a datum nabytí její účinnosti, dobu její platnosti a u ukončených smluv také datum skončení smluvního vztahu.

XII.12. Smluvní strany prohlašují, že si Smlouvu včetně jejích příloh přečetly, s obsahem souhlasí a na důkaz jejich svobodné, pravé a vážné vůle připojují své podpisy.

XII.13. Smlouva nabývá platnosti a účinnosti dnem podpisu smlouvy oběma smluvními stranami.

V Praze – Dolních Chabrech dne

V Praze dne 04.01.2023

Za Kupujícího: MČ Praha Dolní Chabry
Mgr. Kateřina Šilhová Šafránková
starostka městské části

Za Prodávajícího:
Radek Bukovský



.....

Příloha č. 1 – Podrobný popis zboží (*dle přílohy č. 2 zadávací dokumentace - Technická specifikace dodávky*)



Technická specifikace
dodávky

TECHNICKÁ SPECIFIKACE DODÁVKY

Zadavatel:	Městská část Praha-Dolní Chabry
Sídlo:	Hrušovanské nám. 253/5, 184 00 Praha 8
IČ:	00231274
Název zakázky:	„Nákup víceúčelového zametacího stroje pro MČ Praha - Dolní Chabry“

Předmětem zakázky je pořízení víceúčelového zametacího stroje pro zametání ulic a chodníků v letním i zimním období. Zároveň s vlastním strojem bude pořízeno i potřebné vybavení pro zimní údržbu:

- Sněhová radlice šípová
- Sypač vozovek
- Čelní odmetací kartáč zimní

Pořizovaný stroj a příslušenství musí splňovat minimálně požadavky stanovené v této technické specifikaci.

Technické parametry víceúčelového zametacího stroje	Vyplňte ANO nebo hodnotu parametru nabízeného stroje
Pohon na všechny kola 4x4	ANO
Hydraulické kloubové řízení	ANO
Vysokotlaká hydraulika s elektricky ovládaným řídicím blokem	ANO
2 hydraulické okruhy vpředu a 1 hydraulický okruh vzadu	ANO
Výška stroje max. 1 980 mm	ANO 1 970 mm
Šířka vozidla bez zrcátek max. 1 220 mm	ANO 1 210 mm
Celková délka stroje bez příslušenství max. 3 850 mm	ANO 3 830 mm
Celková přípustná hmotnost zametače max. 3 500 kg	ANO 3 500 kg
Dieslový motor o výkonu min. 45 kW	ANO 55 kW
Objem palivové nádrže min. 45 l	ANO 52 l
Emisní limit motoru dle platné normy	ANO
Přejezdová rychlost plynule regulovatelná min. 35 km/hod	ANO 40 km/hod
Pracovní rychlost min. 20 km/hod	ANO 24 km/hod
Poloměr otáčení vnitřní max. 1 300 mm	ANO 1 290 mm

Mechanická parkovací brzda	ANO
Prosklená kabina pro jednu osobu s dobrým výhledem	ANO
Vytápění a klimatizace v kabině	ANO
Celoprosklené dveře na obou stranách	ANO
Odpružené sedadlo s bezpečnostním pásem	ANO
Provozní světlomety a směrová světla dle platné legislativy	ANO
Couvací světlo a akustický signál (vypínatelný)	ANO
Přídavná pracovní světla nad čelním oknem kabiny a oranžový maják	ANO
Umístění všech ovládacích prvků v prostoru řidiče	ANO
Počítadlo motohodin, kontrola teploty hydraulického oleje a chladicí kapaliny, indikace min. stavu paliva	ANO
Rádio	ANO
Zadní kamera	ANO
Tažné zařízení – kulová hlava	ANO
Barva stroje oranžová	ANO
Zásobník na smetky z nerezavějícího materiálu, hydraulicky výklopný	ANO
Objem zásobníku min. 1 000 l	ANO 1 500 l
Užitečná hmotnost zásobníku min. 1 000 kg	ANO 1 000 kg
Vyklápění zásobníku na smetky do výšky min. 145 cm	ANO 145 cm
Vodní systém pro snížení prašnosti	ANO
Přední přimetací jednotka dvoukartáčová	ANO
Přední přimetací kartáče s možností regulace šíře záběru i otáček z kabiny	ANO
Samostatné ovládání polohy obou kartáčů	ANO
Maximální šíře zametání min. 2 000 mm	2 250 mm
Systém zkrápění proti prašnosti	ANO
Zásobník na čistou vodu z plastu o objemu min.190 l	ANO 200 l
Ruční sací hadice použitelná z obou stran vozidla, délka min. 3 m	ANO 3,8 m
Vysokotlaké mycí zařízení napájené ze zásobníku čisté vody	ANO
Sada náhradních kartáčů 4 ks	ANO

Zásobník na smetky i přední přimetací jednotka odnímatelná pro možnost údržby stroje, odstavné stojany a vozíky součástí dodávky	ANO
Přestavba nástaveb stroje na jiné nasazení bez použití nářadí v jednom pracovníkovi	ANO
<i>Nástavby pro zimní údržbu</i>	
Sněhová radlice šípová	
Odklízečí šíře min. 130 cm	ANO 132 cm
Hydraulické přetáčení křídel	ANO
Výstražné červené praporky	ANO
Gumové břity	ANO
Barva oranžová	ANO
Sypač vozovek	
Velikost zásobníku min. 600 l	ANO 600 l
Umístění v prostoru korby	ANO
Výklopné rozmetadlo a zadní šachta	ANO
Odklopná střecha zásobníku	ANO
Výstražné reflexní pruhy	ANO
Ochranné sito nebo kryt zásobníku	ANO
Barva oranžová	ANO
El.regulace dávky a šířky posypu na ovládacím panelu v kabině	ANO
Výstražný maják	ANO
Pracovní osvětlení rozmetadla	ANO
Odstavná noha	ANO
Barva oranžová	ANO
Čelní odmetací kartáč	
Celková šířka max. 1 600 mm	ANO 1 600 mm

Hmotnost max. 170 kg	ANO 140 kg
Zimní výplet	ANO
Hydraulický pohon	ANO
Výškově nastavitelná pojezdová kola	ANO
Odstavná noha	ANO
Čelní sklopná ochrana proti odletu	ANO
Zkrápěcí lišta	ANO
Sada náhradních kartáčů včetně nábojů	ANO
Barva oranžová	ANO

V Praze dne 04.01.2023

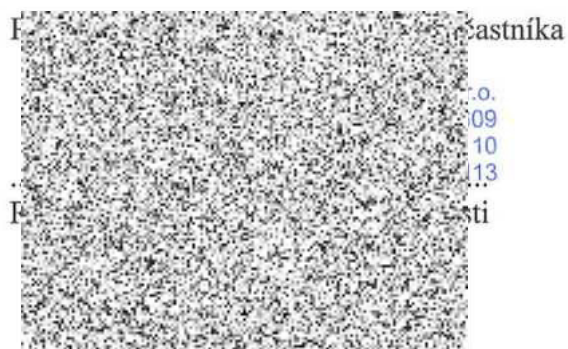



Technická specifikace
předmětu plnění



Technická specifikace

Městská část Praha Dolní Chabry

víceúčelový zametací stroj
HAKO CITYMASTER 1650

Technický popis stroje

Motor:

Vodou chlazený, 4-válcový, vznětový motor HATZ
2,0 TDI, **55 kW (75 PS)** při 2.700 ot./min. Volitelné pracovní otáčky 1.600-2400 ot./min
(ECO/Standard/MAX), CommonRail přímé vstřikování, zdvihový objem 1.952 ccm, objem palivové
nádře 52 l, emisní hodnoty podle směrnice 2016/1628/EC stupeň V. DOC, DPF samočisticí

EU homologace jako EU traktor T2a

Jízdní pohon:

Hydrostatický 2-stupňový jízdní pohon přes 4 kolové motory. **Stálý pohon všech kol s automatickou zátěžovou regulací a regulací prokluzu.** Otáčky motoru přizpůsobené rychlosti jízdy pomocí 2 pedálů při přepravním režimu a pracovním režimu. Pracovní jízdní stupeň s konstantními otáčkami motoru (ECO/Standard/MAX) a ovládáním rychlosti jízdy pomocí 2 pedálů.

Jízdní stupně:

Přepravní režim:	0-40 km/h, automativ
Pracovní režim:	0-24 km/h, stálý
Rychlý zimní režim:	0-40 km/h, automativ
Jízda dozadu:	0-12 km/h.

Podvozek a řízení:

4-kolový podvozek s kloubem s integrovaným vyrovnáním výkyvu a tlumením. Plně hydraulické řízení s rejdem 45°. **Plně odpružený podvozek s vinutými pružinami a tlumiči,** panhardská tyč vpředu a vzadu. Vzadu přídatný stabilizátor pro malý náklon nástavby, rychlovýměnný systém nástaveb.



Pneumatiky:

vpředu/vzadu	225/70 R 15 C standardní pneumatiky
vpředu/vzadu	255/65 R16 univerzální pneumatiky
Vpředu/vzadu	320/55-15 T559 trávníkové pneumatiky

Alternativní pneumatiky viz ceník.



Brzdy:

Provozní brzda na všech 4 kolech – dynamické zabrzdění uvolněním plynového pedálu, přídatná hydraulická provozní brzda působící na přední nápravě. Elektrohydraulická ruční parkovací brzda s účinkem na zadní nápravě.

Kabina řidiče:

ROPS testovaná, jednomístná, bezpečnostní, komfortní kabina, zasklená bezpečnostními skly. 2 rámové dveře s posuvnými okny. Sklopná zpětná zrcátka vlevo a vpravo, sedačka dle volby, možnost seřízení sloupku řízení, odkládací prostory pro osobní věci
Multifunkční ukazatel pro ovládání stroje. Počítadlo pracovních hodin, V pravé loketní opěrce integrované ovládání s regulátorem a 2 joysticky.

Elektrické zařízení:

12 V-zařízení, akumulátor 12 V 85 Ah,
třífázové dynamo 14,4 V 150 A .

Osvětlení podle EC typového schválení, pracovní světlomety,
příprava pro maják - sklopný, 12V zásuvka, 7-pólový konektor
pro zapojení nástaveb vzadu na kabině, Dvojitá USB nabíjecí
zásuvka

Hydraulický systém:

Load-Sensing hydraulika s elektricky ovládaným řídicím blokem.
Ruční čerpadlo pro nouzové ovládnání vyklopení zásobníku a
uvolnění parkovací brzdy.

Hydraulický okruh vpředu 0-50/0-70 l/min při 225 bar

Hydraulický okruh vzadu 0 - 32 l/min při 195 bar

Ovládací okruh vpředu 2x dvojčinný

Ovládací okruh vzadu 1x dvojčinný

**Vodní systém:**

Systém čisté vody s elektrickým vodním čerpadlem. Nastavitelné množství vody, zásobník na čistou vodu o objemu ca. 200 litrů s ukazatelem hladiny.

Zvedací závěs/připojení:

Hydraulický přední zvedací závěs, zdvihací síla 600 kg (nutno dbát na polohu těžiště nástavby) ve spojení s rychloupínacím trojúhelníkem Kat. 0. Přední závěs s regulací přítlaču a škrticím ventilem (volitelně). Sací hadice, místo pro připojení zásobníku na smetky nebo trávu, místo pro připojení zadních nástaveb, sypače do 450 kg. Nakládací korba (volitelně) nosnost 500 kg. Příprava pro tažné zařízení (volitelně).

Tažné zařízení – kulová hlava



Rozměry:

Celková délka:	mm	3.830
Šířka vozidla bez zrcátek	mm	1.210
Šířka (standardní pneu):	mm	1.210
Šířka (trávníkové pneu):	mm	1.375
Výška (standardní pneu):	mm	1.970
Rozvor:	mm	1.600
Rozchod kol (dle pneu):	mm	975-1055
Poloměr otáčení (vnitřní):	mm	1.290
Poloměr otáčení (vnější)	mm	2760

*bez spoj.zař./ se spoj.zař. +185 mm



Hmotnosti:

Pohotovostní hmotnost zákl.stroj (s řidičem 75 kg) kg	2 035
Přípustná celk.hmotnost kg	3 500
Příp. zatížení přední nápravy kg	1 700
Příp. zatížení zadní nápravy kg	2 400
Hmotnost nebrzd.přívěsu kg	750
při příp.celk.hmotnosti jízdní soupravy	4 250 kg / 12% stoupání
Hmotnost brzd.přívěsu kg	2 000
při příp.celk.hmotnosti jízdní soupravy	5 250 kg / 12% stoupání

Rozměrový náčrtek

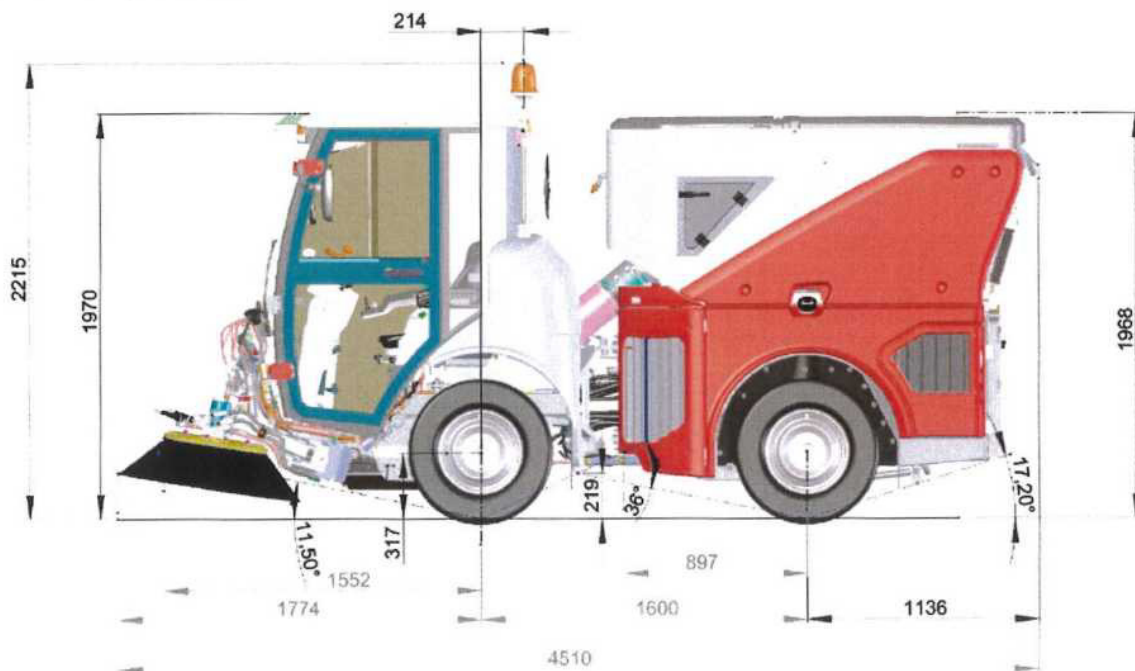

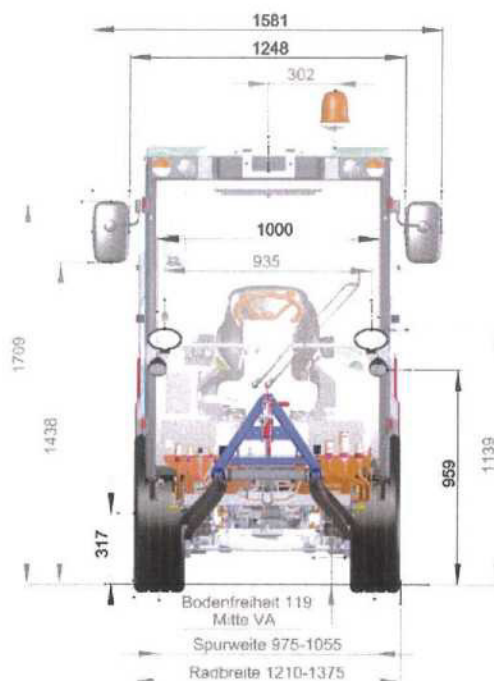

Dodatečná výbava pro zametání:

Zametačí agregát - 2 kartáče:

Přední zametačí sací agregát na rychlovýměnném trojúhelníku s 3-násobnou ochranou proti najetí talířových kartáčů v zorném poli řidiče. Sací hubice uložena mezi koly s ochranou proti najetí. Dva hydraulicky poháněné upínače pro talířové kartáče 900 mm (volitelně). Maximální zametačí šířka 2.250 mm. Regulovatelné otáčky kartáčů 0-120 ot./min. Hydraulicky regulovatelná pracovní šířka odděleně vpravo/vlevo pomocí ovládání kartáčů. Dodatečně nastavitelné mechanické dorazy pro maximální šířku zametání. Sklon kartáčů nastavitelný ve 2 úrovních a jednotlivě. Přítlak kartáčů nastavitelný jednotlivě.

Sací hubice / Sací šachta (volitelně):

Ocelová sací hubice na vodících kolečkách s klapkou pro sběr větších odpadků. Šířka sací hubice 550 mm, Hydraulické zvedání sací hubice. Sací šachta Ø 180 mm přímá.

Omezení prašnosti:

Certifikace EUnited PM2,5/PM10 – čtyři hvězdy

Nastavitelné zkrápění vodou na obou talířových kartáčích a v sací hubici pro omezení prašnosti, napojení na nádrž stroje 200 l, volitelně připojení STORZ D/C pro zásobník čisté vody, vodní recirkulační systém s nádrží cca 180 l ve dně zásobníku.

Zásobník na smetky:

Zcela plnitelný zásobník, vyrobený ze slitiny hliníku.

Jmenovitý objem 1 500 litrů, využitelný dle EN15429 1 433 / 1 086 l

Užitečná hmotnost zásobníku 1.000 kg. Hydraulicky výklopný, ruční čerpadlo pro vyklopení zásobníku v nouzovém případě. Vyprazdňovací výška 1450 mm, vyprazdňovací šířka 930 mm. 2 otvory pro údržbu a čištění v přední části, Závěr pro plnění vody Storz C.

Sací turbína:

Hydraulicky poháněná radiální turbína. Odvod vzduchu přes víko zásobníku. Přípojka vody pro čištění. Zametačí nástavba plní požadavky podle 2000/14/EG 99dB(A).





Ruční sací hubice:

Použité z obou stran vozidla. Samovtažná teleskopická sací hubice, provozní délka do 3,8 m, průměr 125 mm. Trvale připravená k použití, umístěna na středu vozidla.

Vysokotlaké mycí zařízení:

V zásobníku integrované vysokotlaké čerpadlo 13 l/min, 120 bar s rozstřikovací tryskou a 10m hadicí. Napájení ze zásobníku čisté vody 200 l.

Rozměry vozidla s výbavou Hako-Citymaster 1650 zametací stroj – verze se dvěma kartáči:

Celková délka	mm	4 510
Pohotovostní hmot. StVZO*	kg	2 570
Užitečné zatížení zam. stroje	kg	930

Patentované konstrukční řešení stroje HAKO Citymaster umožňuje přestavbu na jiné nasazení bez použití náradí v jednomu pracovníkovi na několik minut.

Barva oranžová RAL 2011





Sypač vozovek BBS 600

Nesený šnekový sypač se zásobníkem o objemu cca 0,6 m³ s rozmetadlem. Pohon sypače řešen hydraulicky od nosiče. Sypač je vhodný pro údržbu ulic, chodníků, náměstí a frekventovaných míst ve městech a obcích. Obvyklé posypové materiály mohou být používány bez jakéhokoliv omezení (sůl, písek, štěrk, kamennou drtí o max. zrnitosti 8 mm). Nerezové rozmetadlo umožňuje regulaci šíře posypu v rozmezí cca 1 – 6 m.”

Duplexní systém povrchové úpravy sypačů



Vysoce odolná povrchová úprava kombinující jakostní průmyslové lakování se žárovým zinkováním, metalizací či nátěrovým systémem s vysokým obsahem zinku. Tento duplexní systém povrchové úpravy sypačů vozovek (kombinace lakování se zinkováním) zaručuje jejich dlouhou životnost, neboť je vysoce efektivní, zejména dojde-li k jeho poškození (abrazivním působením atd.). Tloušťka nátěru měřena magnetickým tloušťkoměrem podle ČSN 67 3061 je minimálně 100 mikrometrů.

Dálkový ovladač sypače

Ovládání je řešeno dálkovým ovladačem v kabině řidiče, kde umožňuje regulovat šíři i dávku posypu a ostatní funkce nastavy jako pracovní osvětlení a maják



Vynášení šnekem

Posypový materiál je dopravován k rozmetadlu šnekovým dopravníkem s přímou montáží pomaloběžného hydromotoru.

Specifikace nastavy sypače BBS 600

ovládání pomocí ovl.panalu v kabině vozidla
kompletní nerezové rozmetadlo
ochranné síto v zásobníku
otevírací střecha sypače
odstavné nohy
pracovní osvětlení rozmetadla
výstražné reflexní pruhy
barva oranžová



Čelní válcový odmetací kartáč SZP 1300

Čelní kartáč typu SZP je určen pro zimní i letní údržbu místních komunikací, chodníků a peších zón.. Pohon kartáče je řešen uprostřed nástavby, což zajišťuje úzký průjezdní profil. Žádná jiná součást rámu nebo pohonu kartáče bočně nepřesahuje šíři nástavby.

Nástavba se na stroj zavěšuje pomocí celního upínacího zařízení s trojúhelníkovým závěsem. Při montáži je možno s kartáčem snadno manipulovat na kolech. Standardně je kartáč vybaven přední sklopnou ochranou proti odletu. Pro regulaci otáček je na kartáči osazen ventil. Odmetací kartáč je v pracovní poloze veden výškově stavitelnými pojezdovými koly.

Kyvné uložení umožňuje příčné kopírování nerovnosti vozovky a tím zajišťuje kvalitní úklid. Pomocí hydraulického obvodu je možné silniční zametač plynule oboustranně přetáčet vlevo i vpravo v úhlu 30°. Připojení hydraulického obvodu k nosiči se provádí pomocí rychlospojek.

Standardní barevné provedení oranžová RAL 2011, ostatní bary volitelně za příplatek



Pohon kartáče je řešen středem. Hydromotor je umístěn nahoře na kartáči. Nepřečnívá tudíž do strany a je i snadno dostupný pro údržbu. Pokud to neumožňuje hydraulický systém nosiče, tak je volitelně možné nástavbu vybavit ventilem pro regulaci otáček kartáče s plynulou ruční regulací.



Nástavba je vybavena sklopnou zábranou proti odletu s možností mechanického polohování. Kartáč je tedy možné vždy optimálně nastavit podle podmínek. Okraje krytů jsou vyrobeny z gumy kvůli zamezení eventuálního poškození při najetí do překážky.

ZÁKLADNÍ TECHNICKÉ ÚDAJE KARTÁČE

celková délka stroje.....	1 100 mm
šířka stroje.....	1 600 mm
celková výška stroje	700 mm
hmotnost.....	140 kg
průměr kartáče.....	500 mm
délka kartáče	1 300 mm
otáčky kartáče	0 – 300 1/min



Sněhová radlice PKV 130

Variabilní sněhový pluh, se vyznačuje velmi dobrou konstrukcí bočních křídel a propracovaností. Radlici lze používat ve třech pracovních režimech - šípový pluh V poloha - čelní jednostranná radlice - Y pozice. Připojení se provádí pomocí upínacího trojúhelníku a hydraulických rychlospojek. **Odpružení břitů vulkolanovými válcovými pružinami** - mimořádná elasticita těchto válců, která je zhruba dvojnásobná oproti ocelové pružině, odpružení vulkolanoly je mnohem tišší než ocelovými pružinami. **Systém odpružení pro překonávání překážek** při přejezdu překážky absorbuje ráz ocelová pružina, zpětný pohyb je tlumen vulkolanovým sylemblokem, takže je radlice velmi tichá, tento systém odpružení současně sdružuje mechanismus pro vyrovnání pluhu vůči rovině vozovky

Základní provedení:

- radlice s přetáčecím hydraulickým mechanismem odpružení pomocí systému vulkolanových válců
- mechanismus nastavení kolmé úrovně
- výstražné praporky
- upínací trojúhelník
- výstražné červenobílé pruhy
- gumové břity
- barva oranžová

Šípový pluh

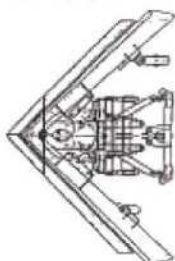

Čelní radlice

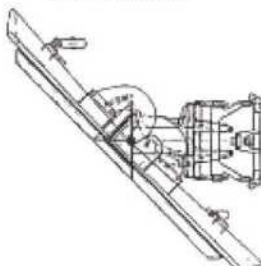

Y – pozice

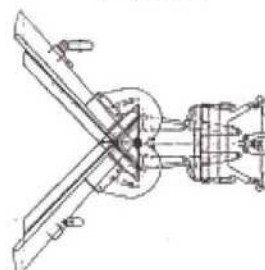

Technické parametry PKV 130

Výška pluhu uprostřed	Max. výška ramene pluhu	Odklízeací šířka šípový pluh	Odklízeací šířka čelní radlice	Odklízeací šířka Y-pozice	Hmotnost
620 mm	730 mm	1 320 mm	1 170 mm	1 020 mm	195 kg

