

leden 2016



Chaberský

ZPRAVODAJ

periodický tisk územního samosprávného celku

www.dchabry.cz



rekonstrukce topení v ZŠ

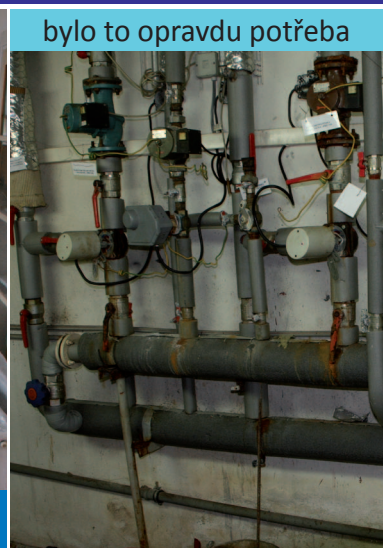

bylo to opravdu potřeba

nově vysazené stromy



sport v Chabrech



výstava betlémů



dětské hřiště v Nových Chabrech

DIVOCH



chaberská kultura



Úvodní slovo



**Miroslav Malina,
starosta MČ**

Už se pomalu stává tradicí, že počasí nebere na vědomí aktuální datum. Vánoce proběhly v téměř jarní pohodě. Doufám, že to na jejich kouzlu nic zásadního neubralo a děti i dospělí byli spokojeni.

Nepolevujícím tempem už kráčíme vstříc dalšímu roku. Co od něj můžeme v naší městské části očekávat? Podařilo se alespoň částečně napravit dotační vztahy magistrátu a

městských částí. Z toho vyplývá vyšší finanční příjem, a tedy i možnost volnějšího rozhodování o místních záležitostech.

V oblasti investic se snad dočká realizace už několikrát avizovaný kruhový objezd na Spořické za podjezdem k Ďáblicím. V jednání je celková rekonstrukce s úpravou dopravního režimu na Ústecké. Zde představují velkou komplikaci rozvodné sítě uložené v tělese komunikace, které vyžadují generální opravu. Problémy způsobené delšími uzavěrami asi nemusím podrobně popisovat.

Stále se také nevzdáváme záměru na vybudování chodníku a autobusové zastávky na Spořické do Čimic. Zde se nedaří vyřešit majetkoprávní vztahy.

Zcela zásadní kapitolou je dostavba základní školy. K Vánocům jsme dostali stavební povolení. Tím byla ukončena anabáze vzniku projektu. Některé důvody zpoždění se podařilo postupně odstranit, některé jsou dosud nepřekonatelné (například zřejmý nesmysl klasifikace ulice V Kratinách, v územním plánu hlavního města jako veřejná zeleň celoměstského významu) a bylo nutné kvůli nim část projektu přepracovat.

Zahájili jsme přípravu výběrového řízení na dodavatele stavby – první etapou by měla být dostavba severního, technického křídla se šatnami, kuchyní, jídelnou a dvěma tělocvičnami. Předpokládaný termín realizace je prozatím rok 2017.

Již tento rok by se ale měla stát realitou mateřská škola v Beranově, kterou vybuduje a bezplatně obci předá developer tamní výstavby.

Společně s dopravní policií hledáme možnosti jak zvýšit bezpečnost především chodců v ulicích Ústecká a Spořická. Pro děti a seniory se tyto ulice stávají nepřekonatelnou překážkou.

Vítej, roku 2016!

starosta MČ

**Dovolte, abych na prahu roku 2016 popřál Vám
všem hodně zdraví a spokojenosti.**

Starosta MČ, Miroslav Malina

MOBILNÍ OBCHODNÍ KANCELÁŘ Pražské plynárenské, a.s.



Termíny přistavení :

5.01.2016 od 12.00 do 14.30	11.02.2016 od 8.00 do 11.00
14.03.2016 od 14.30 do 17.00	20.04.2016 od 10.30 do 13.30
24.05.2016 od 12.00 do 14.30	29.06.2016 od 14.30 do 17.00

Mobilní kancelář bude umístěna v dodávkovém automobilu Fiat Ducato označeném logem Pražské plynárenské, a.s., zaparkovaném na park. u úřadu MČ, Hrušovanské náměstí 253/5, Dolní Chabry.

Pražská plynárenská, a.s. ve spolupráci s dceřinou společností Pražská plynárenská Servis distribuce, a.s. a úřadem MČ Praha – Dolní Chabry nabízí odběratelům zemního plynu novou službu - tzv. „mobilní obchodní kancelář“, jejímž prostřednictvím si stávající i potenciální zákazníci Pražské plynárenské, a.s. mohou vyřídit záležitosti, související s odběrem zemního plynu bez návštěvy kontaktních míst v Praze 2 a 4.

Bližší info. na tel. číslech 267175366 a 267175202, www.ppas.cz

Anténní systémy mobilních operátorů na budově ZŠ

V případě zjištění poruch v příjmu televizního signálu v okolí základní školy je možné se obrátit se stížností přímo na operátory Vodafone: 800770077, O2: 800020202, T-Mobile: 603603663

Výběr ze zasedání rady dne 23. listopadu 2015

Rada vzala na vědomí

- výroční zprávu ZŠ Spořická za školní rok 2014/2015,
- informaci o výši peněžních darů za 3. čtvrtletí roku 2015 ZŠ,
- vydání stavebního povolení na dostavbu ZŠ.

souhlasila

- s uzavřením darovacích smluv fyzickým osobám v souladu s § 89, zákona č. 131/2000 Sb., o hl. m. Praze dle předloženého návrhu,
- s realizací výměny rozvodů ÚT ve 4. NP ZŠ. Havarijní opravu bude vykonávat firma INSTAMA s.r.o. Rada pověřila starostu k podpisu smlouvy.
- s opravou dřevěného můstku pro pěší přes potok u prostředního rybníka, která by měla být realizována v průběhu prosince t. r.,
- s opravou hřbitovní zdi ve východní části starého hřbitova. Oprava bude provedena firmou RENASTAV s.r.o.

schválila

- rozpočtové opatření č. 3 v roce 2015. Uložila starostovi předložit na nejbližším zasedání ZMČ,
- finanční dar pro zájmové sdružení Sedm paprsků na provoz pěveckého sboru Camera Chabra ve výši 10.000,- Kč,
- finanční dar pro TJ Sokol ve výši 30.000,- Kč, který je účelově určen na nezbytné opravy v objektu sokolovny,
- finanční dar pro SK Dolní Chabry ve výši 30.000,- Kč, který je účelově určen na úhradu projektové dokumentace na rekonstrukci fotbalového areálu.
- U všech výše uvedených darů pověřila starostu podpisem darovacích smluv.
- odměny ředitelkám základní a mateřské školy za příkladné plnění pracovních úkolů v 2. pololetí šk. r. 2014/2015. Odměny budou hrazeny z ušetřených mzdových prostředků a z fondu odměn těchto organizací v souladu s příslušnými prováděcími předpisy.

Výběr ze zasedání zastupitelstva dne 9.12.2015

Zastupitelstvo vzalo na vědomí

- rezignaci předsedy kontrolního výboru (dále jen KV) Z. Šíra. Současně doplnilo KV o nové členy, kterými se stali: J. Vokurka, Mgr. P. Richter a M. Knižek. V souvislosti se jmenováním Mgr. Richter rezignoval na funkci člena finančního výboru (dále je FV). Následně byl novým předsedou KV zvolen J. Vokurka. Poté byl FV doplněn o chybějícího člena, kterým se stala Mgr. Šilhová-Šafránková.

odsouhlasilo

- závěrečnou fázi havarijní opravy vnitřních rozvodů topení přístavby ZŠ. Na základě výsl. výběr. řízení se dodavatelem stala firma INSTAMA, s.r.o.

projednalo

- rozpočtové opatření č. 3 v roce 2015 dle návrhu, který předložil předseda finančního výboru Ing. Křivánek.
- žádost o vyjádření k projektové dokumentaci pro územní rozhodnutí týkající se západního připojení v lokalitě Beranov. Souhlasilo s návrhem nového napojení západní části obytného souboru Nové Chabry na ul. K Ládví.

schválilo

- rozpočtové provizorium na rok 2016 dle zásad hospodaření v období rozpočtového provizoria na rok 2016 do doby schválení rozpočtu hlavního města Prahy.

pověřilo

- finanční výbor ke kontrolám hospodařením zřízených příspěvkových organizací za rok 2015.
- kontrolní výbor ke kontrolám darovacích smluv za rok 2015.

souhlasilo

- se změnou Jednacího řádu ZMČ, která se týkala délky diskusních příspěvků, která je nově omezena 3 min. předkladatele, 3 min. 1. diskusního vystoupení, 2 min. doplňujícího vystoupení, přičemž nikdo nemůže v téže věci vystoupit více než 2x.
- s účelově neurčeným darem pro SCHŠP ve výši 9.015,- Kč. Dar bude realizován do 31.12.2015.
- s žádostí společnosti VODAFONE CR a.s. o rozšíření stávající základnové stanice na budově ZŠ o 3 ks antén.
- s finančním darem pro MŠ Chabráček ve výši 147.196,- Kč, kterým budou pokryty náklady za opravu dopadové plochy u hrací sestavy v objektu MŠ. Pověřilo starostu podpisem darovací smlouvy.

Místní poplatek ze psů za rok 2016

je splatný od 01.01.2016 do 31.3.2016

Majitelé psů s trvalým pobytem na území MČ Praha-Dolní Chabry, kteří nečerpají dvouletou úlevu do výše 350,- Kč / rok poskytnutou za označení psa mikročipem po následném přihlášení do registru vedeného Magistrátem hl.m. Prahy, zaplatí poplatek ve stejné výši jako v předchozím roce. Sazby poplatků se nemění a dle vyhlášky č. 23/2003 Sb. hl. m. Prahy, o místním poplatku ze psů, ve znění pozdějších předpisů (18/2004 a 8/2011 Sb.hl.m. Prahy) jsou následující:

- **300,- Kč** za jednoho psa chovaného v rodinném domě
- **600,- Kč** za druhého a každého dalšího psa chovaného v rodinném domě
- **200,- Kč** za jednoho psa chovaného v rodinném domě, je-li držitel psa poživatel invalidního, starobního, sirotčího, vdovského nebo vdoveckého důchodu, který je jeho jediným zdrojem příjmů
- **300,- Kč** za druhého a každého dalšího psa chovaného v rodinném domě, je-li držitel psa poživatel invalidního, starobního, sirotčího, vdovského nebo vdoveckého důchodu, který je jeho jediným zdrojem příjmů
- **1.500,-Kč** za jednoho psa chovaného v bytovém domě
- **2.250,-Kč** za druhého a každého dalšího psa chovaného v bytovém domě
- **600,- Kč** za jednoho chovaného psa určeného a užívaného k hlídání objektů, jehož držitelem je právnická osoba, která je zároveň vlastníkem hlídánoho objektu
- **900,-Kč** za druhého a každého dalšího chovaného psa určeného a užívaného ke hlídání objektů, jehož držitel je právnická osoba, která je zároveň vlastníkem hlídánoho objektu

Poplatky je možné zaplatit v úřední dny (Po, St 7:45-12, 13-17.45 hod) na poště ÚMČ Dolní Chabry, Hrušovanské nám. 253/5, Praha 8 nebo bankovním převodem na účet č. 2000704349/0800, KS 0379, VS 1341 a SS – popisné číslo domu / červené/.

Povinnost chovatelů

- **ohlásit psa** staršího třech měsíců do evidence MČ Praha-Dolní Chabry
- **přihlásit psa** do registru chovatelů psů MHMP do 30ti dnů od označení psa čipem, tetováním -
- v případě ukončení chovu nebo uhynutí, psa ohlásit z evidence do 30ti dnů, dokládá se potvrzením od zvěrolékaře nebo čestným prohlášením / pokud jste tak dosud neučinili, informujte prosím příslušný odbor dodatečně/

Vzory tiskopisů jsou k dispozici na internetové adrese : <http://www.dchabry.cz/dchabry/3-URAD-MC/19-FORMULARE-A-ZADOSTI>

Adresy registrů:

ÚMČ Praha – Dolní Chabry Referát daní a poplatků Hrušovanské nám. 253/5,

184 00, Praha 8, Tel: 283 851 272 ,
gabriela.chamrova@dchabry.cz
MHMP Registrace chovatelů psů (přihlašování, odhlašování a hlášení změn) je v náplni činnosti odboru živnostenského a občanskosprávního (MHMP) Marek Jančík referent živnostenského rejstříku +420 236 00 2254 Marek.Jancik@praha.eu Danuše Michalová vedoucí oddělení sekretariátu a živnostenského rejstříku +420 236 00 2230 Danuše.Michalova@praha.eu Jana Míková referentka živnostenského rejstříku +420 236 00 3102 Jana.Mikova@praha.eu Klára Nováková referentka živnostenského rejstříku +420 236 00 2257 Klara.Novakova@praha.eu Helena Tichá referentka živnostenského rejstříku +420 236 00 2392 Helena.Ticha@praha.eu Markéta Třešňáková referentka živnostenského rejstříku +420 236 00 2317 Marketa.Tresnakova@praha.eu
MHMP kancelář č. 109 a 110, I.patro Škodova paláce (Jungmannova 35/29, Praha 1) Návštěvní doba zůstává nezměněna - pondělí 12:00 - 17:00, středa 8:00 - 18:00.



Registrační kartu chovatele psa, odhlášení z evidence, změnu adresy majitele aj. lze zaslat poštou nebo na některý z výše uvedených kontaktních emailů, případně prostřednictvím datové schránky Hlavního města Prahy č. 48ia97h.

Vzory tiskopisů : http://www.praha.eu/jnp/cz/potrebuji_resit/elektronicke_sluzby/elektronicka_podani/-publish-portal-cz-home-zivot_v_praze-jak_si_zaridit-zivotni_prostredi-registrace_zvirat-ZS295.html, http://www.praha.eu/jnp/cz/potrebuji_resit/elektronicke_sluzby/elektronicka_podani/-publish-portal-cz-home-zivot_v_praze-jak_si_zaridit-zivotni_prostredi-registrace_zvirat-ZS296.html, http://www.praha.eu/jnp/cz/potrebuji_resit/zivotni_situace/poplatty/mistni_poplatek_ze_psu.html

Dne 1.1.2009 vešlo v platnost stanovisko Ministerstva financí – ustanovení § 11a zákona č.553/1991 Sb. o obecní policii – jedná se o oprávnění obecní policie vyžadovat poskytnutí údajů od obecního úřadu o psech přihlášených u správce místního poplatku ze psa, o jejich držitelích a o uhrazení místního poplatku ze psa v rozsahu nezbytném k provádění kontroly dodržování obecně závazné vyhlášky obce o místním poplatku ze psů.

Volný pohyb psů MČ Praha-Dolní Chabry nemá určená místa pro volný pohyb psů. Každý vlastník a chovatel psa je povinen dodržovat tyto právní předpisy: Zákon č. 246/1992 Sb., na ochranu zvířat proti týrání, § 24 odst. 2, ve znění poz. předpisů Zákon č. 89/2012 Sb., občanský zákoník, § 1012 - 1018, ve znění poz. předpisů Zákon č. 361/2000 Sb., o provozu na pozemních komunikacích, § 60, ve znění poz. předp. Obecně závazná vyhláška Hl. m. Prahy č. 6/2001, o ochraně veřejné zeleně, § 2 písm. c), § 3 odst. 1 písm. g), § 3 odst. 2, ve znění pozdějších předpisů.
G. Chamrová, referent ÚMČ

Komise

Předvánoční posezení pro seniory

Připravili tentokrát členové Kulturní a sociální komise v místní sokolovně. Odpoledne zahájil pan starosta, který popřál seniorům do nového roku všechno nejlepší. První část programu vytvořily chaberské děti pod skvělou režii Katky Šilihové Šafránkové. Talentované děti z naší městské části zpívaly, tančily, hrály na hudební nástroje a recitovaly a my všichni diváci jsme se nejen dobře bavili, ale byli jsme také pyšní na to, že máme mezi sebou takové talenty.

V druhé části programu vystoupil divadelní spolek Divoch s vánočním pásmem. Divoch je soubor, který nikdy nezklame, jeho inscenace jsou vždycky povedené a mají mnoho diváků. Stejně tomu bylo také tentokrát, vystoupení provázal velký potlesk diváků.

Co ještě dodat? O vynikající pohoštění a vánoční výzdobu sezasloužila rodina Němcova, a tak jsme my, diváci, seděli, dívali se na pěkný program, konzumovali dobré jídlo a pití a užívali si pěkného sobotního odpoledne.



Všichni diváci dostali čisté papíry, aby měli možnost zhodnotit letošní činnost komise a navrhnout aktivity pro příští rok. Mnohokrát zaznělo poděkování a pochvala za činnost komise, mnohokrát chtějí seniory opakovat zájezdy do termálních koupelí a na české zámky, dílničky. Z nových námětů se nejčastěji objevovalo přání pozvat herce, pozvat dechovku, podívat se do Vídně. Děkujeme všem seniorům za jejich přízeň a budeme se i v tomto roce snažit vymyslet pro ně zajímavé aktivity.



Kulturní a sociální komise pořádá

6. a 20.1. tradiční kavárničku. První z nich bude jen povánoční posezení při kávě a chlebičce, druhá pak s programem podle vašich přání (sledujte vývěsky).

Srdečně zveme zájemce v 15,30 do Chaberského dvora.

Blahopřání nejstarší občance obce



Paní Bohumila Rybníčková z Dolních Chaber, která se narodila 15. listopadu roku 1919, pamatuje nejen průvod tatička Masaryka obcí a práci v Malínského cihelně, ale i chmurné dny 2. světové války. Je nejstarší chaberskou občankou a dodnes dokáže o svých zážitcích vyprávět a vzpomínat na ně. My jí tímto dodatečně gratulujeme k 96. narozeninám a přejeme jí do dalších let hlavně spoustu síly, elánu a pevné zdraví.
Členové OSOP



Pohádka 16.1. so 15 h. O hodné Máše a hloupé Paraše aneb Mrazík po našem

Autorské představení na motivy ruské národní pohádky pro dva herce a osm loutek. Pohádka je vhodná pro děti od 4 do 9 let.

Úřad, Velký sál



LEDEN 2016

Výstava v Galerii KC
Galerie neobsazena z důvodu plánových úprav interiérů

5.1. út 9.30 – 11.00 h., Dvoreček
dopolední program pro nejmenší s tvořením, písničkami a hraním
Vstupné 40 Kč, Kulturní centrum

6.1. st 15.30 – 17.30 h., Kavárnička Chaberský dvůr
posezení u kávy a čaje
pořádá Kulturní a sociální komise

12.1. út 9.30 – 11.00 h., Dvoreček
dopolední program pro nejmenší s tvořením, písničkami a hraním
Vstupné 40 Kč, Kulturní centrum

16.1. so 15.00 h., Mrazík
Divadelní pohádka pro děti
Vstupné 50 Kč, Úřad Velký sál

19.1. út 9:30 – 11:00 h., Dvoreček
dopolední program pro nejmenší s tvořením, písničkami a hraním
Vstupné 40 Kč, Kulturní centrum

20.1. st 15.30 – 17.30 h., Kavárnička Chaberský dvůr
posezení u kávy a čaje
pořádá Kulturní a sociální komise

26.1. út 9.30 – 11.00 h., Dvoreček
dopolední program pro nejmenší s tvořením, písničkami a hraním
Vstupné 40 Kč, Kulturní centrum

28.1. čt 18.00 h., Chaberské večery poezie
poetické pásmo v podání Divadelních ochotníků chaberských DIVOCH
s tématem „Česká poezie 19. století – od romantismu k poetismu a realismu“
Vstup volný, Malý sál Kulturního centra



Večer poezie 28.1.čt 18 h.

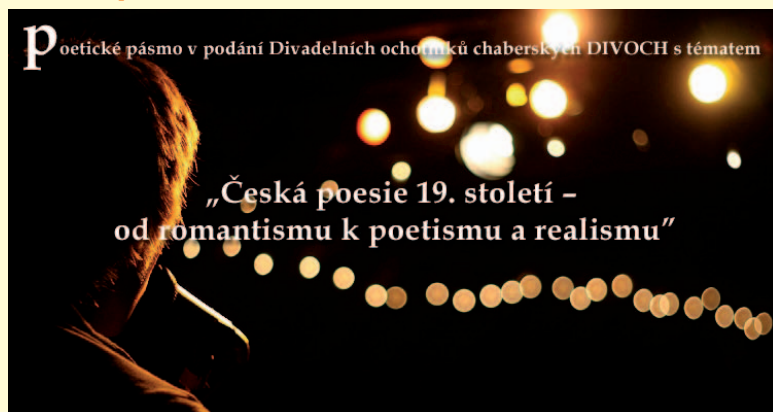

Poděkování za Dvoreček

Dobrý den,

ráda bych v předvánočním čase vyjádřila velký dík za Dvoreček pro děti, pořádaný v Chaberském dvoře. Takto pěkně vedenou aktivitu pro děti, jsem dlouho nemohla nikde najít. Naprosto úžasné, všestranné úterní dopoledne. Velký dík Kláře Zuzákové a Daně Ondráčkové. Prosím vydržte, našim dětem i nám se u Vás moc líbí. Ještě jednou, díky!

S pozdravem,

Mgr. Petra Bartošová, vděčná maminka

Dobrý den,

tímto bych Vám ráda poděkovala za přátelské a konstruktivní vedení „klubu“ maminek s dětmi - Dvoreček.

S dcerou Terezkou navštěvujeme Dvoreček už druhým rokem, vždy nemůže dospát a velmi se těší na společné chvíle v kolektivu svých kamarádů. Tvořící část rozvíjí její motorické a kreativní schopnosti a doma se pokaždé chlubí co sama vyrobila, vždy odcházíme s nově naučenou písničkou, či básničkou. Dvoreček je velkým přínosem. S pozdravem a přáním klidu a pohody Vánočních svátků, štěstí a zdraví do nového roku

Kateřina Doležalová

Dobrý den,

ráda bych touto cestou moc poděkovala týmu Dvorečku, který od tohoto října pravidelně každé úterý s dvouletou dcerkou navštěvujeme, za jeho snahu, obětavost a vřelost. Pokaždé se moc těšíme zejména na dílničku, ze které jsme s přinesly již plno zdařilých výrobků, na které jsme moc pyšné – například vánoční svícen, tučňáka či podzimního draka, zdobící dětský pokojíček. Dcerka se na Dvorečku naučila plno nových říkanek, které celé rodině často a ráda přefíkává. Nezapomenutelným okamžikem byl pro nás pro obě také příchod Mikuláše, čerta a anděla a velmi přívětivá předvánoční atmosféra. Obě doufáme, že Dvoreček bude pro malé děti a jejich rodiče otevřen ještě po dlouhou dobu.

Čtenářka Chaberského zpravodaje a maminka PhDr. Kamila Svobodová, Ph.D.

otevírací doba: Po-So: 10-12 13-18
kontakt: 283 852 858, 604 976 653 www.dchabry.eu

Předprodej vstupenek v Kulturním centru CHD
vždy od 1. v měsíci, pokud není uvedeno jinak

Provoz galerie a knihovny je po dobu akcí pořádaných
v prostorách Kulturního centra Chaberského dvora omezen.



Ohlédnutí za akcemi KC CHD v roce 2015



1. ročník Dne rodiny



1. ročník Dne rodiny



3. knihovnická noc



3. knihovnická noc



9. ročník Krajaňského festivalu



9. ročník Krajaňského festivalu



velký adventní koncert



beseda pro ZŠ



jazzový večer v KC CHD



letní dílna



letní výstava



léto s Knihulkou



pohádka pro MŠ



letní výstava



vánoční dílna



malý vánoční koncert





Základní škola Praha - Dolní Chabry
Spořická 34/400, Praha 8 – Dolní Chabry

pořádá

ZÁPIS DO PRVNÍCH TŘÍD pro školní rok 2016-2017

ve středu 3. února 2016 od 14 do 17 hodin
ve čtvrtek 4. února 2016 od 14 do 17 hodin

K zápisu se dostavte s budoucím prvňáčkem a s těmito dokumenty:

- rodný list dítěte
- občanský průkaz zákonného zástupce
- žádost o přijetí dítěte k základnímu vzdělávání
(podepsaná oběma zákonnými zástupci, podpis druhého zákonného zástupce lze nahradit čestným prohlášením)
- vyplněný zápisní list

Pokud budoucí prvňáček chodí do MŠ v Dolních Chabrech, budou žádosti, čestná prohlášení a zápisní listy k dispozici ve školkách. Formulář žádosti, čestného prohlášení i zápisního listu lze vytisknout z webových stránek školy nebo je vyplnit přímo při zápisu.

Pokud budete žádat o odklad školní docházky pro své dítě, je třeba si u zápisu vyzvednout žádost o odklad a informaci o postupu a příslušných dokladech k žádosti.

Zveme Vás na Den otevřených dveří v pátek 15.1.2016, během kterého se dozvíte bližší informace o škole, školním vzdělávacím programu, školní družině a zájmové činnosti. Všechny informace o škole získáte také na www.zschabry.cz nebo na tel. 233544562 a na třídních schůzkách budoucích 1. tříd v pondělí 13.6.2016 v 17 hodin v jídelně školy.

Případné dotazy k zápisu do prvních tříd vám zodpoví paní učitelka Mgr. Eliška Třečková, která je pověřena vedením zápisu.



Základní škola Praha - Dolní Chabry
pořádá
v pátek 15.1.2016 od 8 do 12:30 hodin
Den otevřených dveří

Srdečně zveme všechny zájemce,
aby si prohlédli budovu školy
a v případě zájmu nahlédli do výuky.
Na Vaši návštěvu se těší žáci i zaměstnanci školy

Ještě něco málo z naší „Pohádkové školicky, - MŠ Bílenecké náměstí

Máme tu prosinec – měsíc dlouhých tmavých nocí. Všechny děti ze školky se těší na Vánoce, ale to nejen na ten jeden Štědrý den.

Před spinkáním se čtou vánoční pohádky, každý den se odečítají dny z adventního kalendáře. Jeden den byla školka plná čertíků, proběhla mikulášská nadílka a vánoční divadýlko. Vrcholem pro děti, rodiče a paní učitelky bylo již tradiční vánoční setkání na nádvoří Chaberského dvora. Děti si pro rodiče nacvičily básničky a písničky, přilétly na dvůr jako andílci se svíčkami a naopak obdarovaly maminky dárkem, který pro ně ve školce vyrobily. Společně si ozdobili vánoční stromček a popřáli si krásné Vánoce a šťastný nový rok. Po vánočních prázdninách se děti vrátí do školky a naučí se zase tolik nových věcí. A jako indiáni budou pokračovat ve své celoroční hře, kde zkoumají čtyři základní pojmy života - zemi, vodu, slunce a vzduch.



Inzerce

RE/MAX Anděl

GARANČE
RE/MAX Anděl
Ostrovského 253/3, Praha 5
Jaroslav Nedvěd
KVALITY

Měním způsob, jakým se reality prodávají.
Špičkový servis nejen pro mé chaberské sousedy.

Jaroslav Nedvěd
+420 725 293 032 ☎
www.remaxandel.cz 🌐
jaroslav.nedved@re-max.cz ✉

etika - individuální přístup - kompletní servis - moderní technologie - úsměv

První turistická známka v Chabrech

Milým suvenýrem z cest jsou turistické známky, které si lidé mohou zakoupit na dvou tisících vybraných místech. Označují historicky, geograficky či kulturně významné body v krajině České republiky, které jsou turisticky atraktivní. Pro získání známky je zapotřebí splňovat řadu kritérií a projít hlasováním turistů. Občanskému sdružení se v roce 2015 podařilo projekt prosadit a kostel Štětí sv. Jana Křtitele prošel úspěšně hlasováním. Pokud jste sběrateli těchto číslovaných dřevěných koleček nebo správnými patrioty obce, neměla by vám tato turistická známka v hodnotě třiceti korun určitě chybět. Je k zakoupení v KC Chaberský dvůr či na Bíleneckém nám. v kavárně Pod pavlačí. Koupí známky v kavárně přispíváte zároveň na opravy románského svatoštětánu.



Za OSOP Martina Mrňavá www.osop-chabry.cz

Inzerce

VODA - PLYN - TOPENÍ,
montáž a oprava rozvodů
a spotřebičů.
Veškeré instalatérské,
plynařské a topenářské práce,
čištění odpadů,
revize plynu.
Vladimír Tymes,
tel. 603 937 032,
www.voda-plyn-tymes.cz

ŠTĚSTNÝ
NOVÝ ROK
2016
PŘEJE

OBČANSKÉ SDRUŽENÍ
NA OCHRANU PAMÁTEK
V DOLNÍCH CHABRECH

Hledáte nové podnikatelské příležitosti? Ideální prostory i klientelu nabídne komerční centrum

Toužíte otevřít vlastní lékařskou praxi, kavárnu nebo květinářství? Máte spoustu plánů, ale dosud jste neměli příležitost a vyhovující zázemí? V Nových Chabrech můžete proměnit své sny ve skutečnost. Můžete být u budování nového komerčního centra hned od začátku a určit si vhodné parametry svého prostoru. Stavět začneme, jakmile bude vydáno stavební povolení, počátkem roku 2016!

Rádi přijímáme také podněty od obyvatel - chybí vám v okolí jakákoli služba? Cukrárna, bankomat nebo obchod s potřebami pro zvířata? Dejte nám vědět a my je budeme v novém komerčním centru preferovat.



„V Dolních Chabrech a okolí se nachází pouze pár prodejen typu večerka a dvě restaurace. Existuje zde silná poptávka po větší rozmanitosti obchodů i služeb, která s novou výstavbou ještě zesílí. Rádi bychom proto v dvoupatrovém centru vytvořili snadno dostupnou nabídku všeho, za čím musí současní obyvatelé lokality dojíždět,“ uvedl Tal Grozner, ředitel developerské společnosti Star Group.

Územní rozhodnutí pro komerční budovy a mateřskou školu bylo vydáno. Stavba by měla být zahájena co nejdříve, počátkem roku 2016. Dvoupatrové centrum nabídne 1230 metrů čtverečních celkové pronajimatelné plochy pro umístění obchodních jednotek v každém podlaží. Rozměry jednotek od 31 do 206 metrů čtverečních a jejich uspořádání záleží na složení obchodníků. Čím dříve se tedy nájemce začne o prostory zajímat, tím více je bude moci ovlivnit.

„Centrum bude realizováno u vjezdu do nového rezidenčního projektu Nové Chabry. Vstupy do komerčního centra budou přímo z ulice Kobyliské nedaleko autobusové zastávky. K dispozici budou také parkovací místa. Nájemci si zde mohou zvolit velké prosklené výlohy i venkovní posezení, vhodné pro klienty restaurace nebo kavárny. Návštěvníky potěší vnitřní atrium mezi budovami, s lavičkami, zelení a kašnou pro odpočinek,“ uvedl Tal Grozner.

Cílem centra je nabídnout obyvatelům celé lokality veškeré zázemí s obchody a službami každodenní potřeby i příjemné prostředí k posezení, setkávání s přáteli a relaxaci.

Co vám v okolí chybí, anebo byste chtěli nabídnout? Společně to můžeme uskutečnit!

NAVRHOVANÉ PROVOZOVNY V KOMERČNÍM CENTRU:

- » pošta
- » bankomat
- » restaurace
- » café
- » cukrárna
- » pekárna
- » potraviny
- » kadeřnictví
- » květinářství
- » kosmetické studio
- » masáže
- » fitness
- » drogerie
- » lékárna
- » ordinace lékařů – pediatr, internista, gynekolog, zubař, ortoped
- » noviny
- » knihy
- » papírnictví
- » potřeby pro zvířata



TĚLOCVIČNÁ JEDNOTA SOKOL DOLNÍ CHABRY

vás srdečně zve na

SOKOLSKÝ PLES

který se koná

v sobotu 16. ledna 2016
od 20 hodin v sokolovně
(Měděnecká 17)

K tanci i poslechu zahraje oblíbená
country kapela "Druhej dech"

Bohaté občerstvení, pití všeho druhu a tombola



ilco nova divadelní společnost

Ioutky vede Jakub Hojka
na klavír doprovází Petra Bařtipánová

Klasická pohádka podle Boženy Němcové v marionetovém podání s mnoha písničkami. Příběh o tom, jak v království zmizela všechna sůl, ale hlavně o tom, že nejcennějšími věcmi bývají zpravidla věci úplně nejobyčejnější. Představení vhodné i pro nejmenší diváky!

v neděli 24. 1. od 15:30 v chaberské Sokolovně. vstupné dobrovolné



TĚLOCVIČNÁ JEDNOTA SOKOL DOLNÍ CHABRY

TJ ZŠ CHABRY cvičí

v tělocvičně základní školy Dolní Chabry, Spořická 400
takto:

Úterý	16.00 – 17.00	předškolní děti 4 - 6 let	Rakovská
	17.00 – 18.00	chlapci a dívky 1 a 3 třídy	Rakovská
	19.00 – 20.00	senioři a seniorky	Vokáč
Středa	20.00 – 21.00	muži - kondiční a posilovací cvičení-Vokáč	
	17.00 – 18.00	volejbal mix 4. oddíl	Bílek
	18.00 – 19.30	volejbal mix 2. oddíl	Ričánek
Čtvrtek	19.30 – 21.00	volejbal mix 1. oddíl	Nikodýmova
	17.00 – 18.00	nohejbal	Dvořák
	10.30 – 11.30	malá kopaná - muži	Bednář
Neděle	18.00 – 19.30	volejbal mix 3. oddíl	Vávrová

Všechny informace získáte u vedoucích jednotlivých oddílů.
nebo na 723 127 130 - Vokáč Jaroslav
Všechny zájemce o cvičení zve
výbor a cvičitelský sbor TJ ZŠ CHABRY

Přijdete cvičit?

Česká asociace Sport pro všechny pořádala mezinárodní seminář

„DÍTĚ A POHYB“ na téma Zdravá záda a psychomotorika“, kterého jsem se zúčastnila a přivezla jsem mnoho nových poznatků do našeho cvičení s dětmi. Brzo začíná nové školní pololetí, moc ráda přivítám nové dětské tváře a budeme tyto nové věci zkoušet. Cvičíme v tělocvičně základní školy v Dolních Chabrech každé úterý: předškolní děti od 16:00 a školní děti 1.-3.tř. od 17:00.

V malé zkratce co je psychomotorika:

Pojem psychomotorika představuje v tom nejširším slova smyslu úzké spojení psychiky (duševních procesů) a motoriky (tělesných procesů, pohyb).

- I. oblast vlastního těla a JÁ
- II. oblast materiální
- III. oblast společenská

Z uvedeného přehledu je patrné, že sociální oblast je nedílnou součástí výchovy pohybem, při některých pohybových činnostech si vystačí člověk docela sám, ale většina se odehrává s kamarádem, ve skupině, někdy ve spolupráci, někdy v soupeření. Dochází tedy k přirozenému pěstování jak osobnostních, tak sociálních vlastností a vztahů.

Vždy můžeme jednotlivá cvičení přizpůsobit úrovni a požadavkům dané skupiny, se kterou pracujeme. Těším se na vás Ivana Rakovská

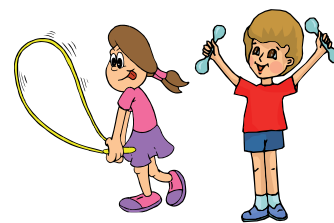

Mikulášská nadílka 2015

I letos připravila TJ ZŠ Chabry ve spolupráci se základní školou v Dolních Chabrech pro děti mikulášskou besídku, která se konala v tělocvičně základní školy. Tělocvičnu zaplnilo 90 dětí v doprovodu maminek, tatínků, ale i prarodičů.

Než přišel Mikuláš, děti si za soutěžily, dostaly za své výkony sladké odměny a netrpělivě čekaly až za nimi přijde opravdový Mikuláš v doprovodu dvou krásných Andělek a dvou čertů. Děti vzácné návštěvě přednesly básničky a zazpívaly písničky. Samozřejmě slíbily, že už nebudou zlobit a pak už následovala tolik očekávaná nadílka. Každý dostal drobtů a červené jablíčko do ruky. Na všechny se dostalo a kdo se nebál, mohl si čerta pohladit a nebo zkusit ho zatahat za ocas. V tělocvičně bylo pěkně živo, zkrátka kde jsou děti tam je veselo.

Nechybělo ani focení, všechny fotky jsou k vidění na rajčeti <http://tjzschabry.rajce.idnes.cz> a na našich facebookových stránkách <http://facebook.com/tjzschabry>.

Ráda bych poděkovala organizátorům a pomocníkům, kteří odvedli špičkový výkon při organizování a řízení soutěží. Ivana Rakovská

