

CHABERSKÝ ZPRAVODAJ

VYDÁVÁ MČ PRAHA DOLNÍ CHABRY



2000
únor

SLOVO STAROSTY

V mých článcích a úvahách jste se většinou setkali z mnohstvím čísel, strohých faktů, někdy i kritikou různých nedostatků a špatností.

Dnes jsem velice rád, že se s vámi mohu podělit o trochu radosti, kterou nám připravili ti, kdo ještě umí a chtějí udělat něco nejen pro sebe, ale i pro jiné.

Mám na mysli skupinu nadšenců, kteří z iniciativy pana Jiřího Kubičky, za ochotné spolupráce pánu Rudolfa Komárka, Jakuba Linhart a Zdeňka Roudenského vytvořili na asfaltovém školním hřišti dvě ledové plochy a připravili tak spoustě dětí hodně radosti. Připojil se svou trochou i Místní úřad, který uhradil spotřebovanou vodu.

I když letošní proměnlivá zima se zachovala velice nemilosrdně a ledové plochy za pár dní opět změnily v mokry asfalt, nebyla práce výše zmíněných zbytečná, jak dokazuje náš snímek. Velice rád jim tímto chci poděkovat za všechny naše děti.



V souvislosti s probíhající výstavbou nových obytných souborů vystala potřeba pojmenovat nově vzniklé ulice. Chceme vás s nimi seznámit.

V části mezi ul. u Větroslamu a Dřáblickým hájem vznikla nová ulice Ploskovičká, procházející od severu k jihu středem zastavovaného prostoru, dále se prodlužují ul. Cíťovská a Uličova.

V prostoru mezi autokempem a sokolovnou vznikají nové ulice Pod kempem, prodloužená Pihelská a K jízdárně, všechny povedou mezi ul. Do rybníčku a prodlouženou Tušimickou. Názvy v této oblasti podléhají ještě schválení návrzovnou komisí MHMP.

Dále byly podány návrhy na nové ulice v oblasti na sever od Spořické východně od ul. U Václava, a to Pod Václavem, Libochovičká, Velemínská a Dvořáková.



Žáci naší základní školy ve spolupráci se svými učiteli ukončili rok 1999 velice pěkně předvánoční besídkou spojenou s prodejními vánočními trhy, na nichž předložili k prohlédnutí a ke koupi celou řadu vlastních výrobků. Vytvořili pěkné adventní věnečky, svíčky, přáníčka, ozdoby na vánoční stromky a mnoho jiných nápaditých prací.

Vlastní besídka byla tentokrát koncipována ne jako souhrn nezávislých dětských vystoupení, ale byla pojata jako ucelené pásmo adventních zvyklostí našich předků na téma "Advent v životě rodiny". Byla předvedena ve dvou představeních a její přípravy se zúčastnily prakticky všechny školní děti. Obě představení navštívilo celkem 350 posluchačů a reakce diváků byla vesměs velice pochvalná.

Je třeba poděkovat všem dětem, které projevíly velké nadšení a zápal a také celému učitelskému sboru, především pak jeho mladší části.



Obsah

Slovo starosty
strana 1

Z naší historie
strana 1-2

Zprávy o činnosti
rady
strana 2

Co nového
v chaberském
Sokole
strana 2

Naši jubilanti
strana 3

Každodenní malé chvíle radosti při pohledu na slunce nám připravují velké chvíle při pohledu do lidských srdcí. Záření slunce připomíná i záři lidské radosti. A po zimě přichází jaro a léto.

CO SE NÁM PODAŘILO

Máme svého strážníka

Po několikaletých žádostech, prosbách a urgencích na adresu Městské policie Praha získala konečně naše městská část přiděleného strážníka, který je určen k zabezpečení pořádku v naší obci.

Jde o samostatného řidičského inspektora, pana Jaromíra Prchala, sympatického muže nepřehlédnutelné výšky, kterého můžeme spatřit každé ráno, jak zajišťuje přechod dětí do školy přes poměrně frekventovanou Spořickou ulici.

Přestože je u školy značený přechod pro chodce a rychlost je omezena na 40km, byli jsme dříve často svědky bezohledné jízdy řidičů, kteří tato omezení nerespektovali. Od ledna, kdy je možno vidět po ránu pana strážníka na křižovatce, se však

situace rapidně změnila. Řidiči zpomalují na předepsanou rychlost, respektují přechod a jenom ti nejzatvrzelejší si koledují o pokutu.

Mnohé se s příchodem inspektora Prchala zlepšilo a věříme, že se ještě zlepší. Jenom za měsíc leden řešil v naší obci 41 přestupků, zkontroloval 6 provozoven, přišli zloději automobilu a udělil několik pokut. Také jeho pomoc při minimalizaci znečištění ulic na základě nedbalosti řidičů stavebních vozů je pro naše občany velice cenná.

Jak občané, tak i zastupitelstvo obce jsou s prací našeho strážníka spokojeni a všichni společně věříme, že se mu podaří nastolit pořádek a bezpečnost v obci.

Jeho služebna je v objektu MÚ Spořická č. 314. V případě nutnosti mohou občané telefonovat na č.8544378-9.

Nový rok jsme přivítali ohňostrojem

Zastupitelstvo MČ se rozhodlo koncem roku uspořádat pro občany Chaberska slavnostní ohňostrojek k uvítání Nového roku a současně na rozloučenou s rokem starým. Ve 22hodin večer mohli obyvatelé všech částí obce mohutný gejzír barev a tvarů, odpalovaný firmou Esostronik, která akci nejen sponzorský podpořila, ale i prakticky realizovala z pozemku v blízkosti fotbalového hřiště.

Občané vycházeli do ulic a s velkou radostí sledovali velkolepou podívanou, mnozí dokonce připravili menší ohňostroje na svých zahradách či na polích.

Dá se říci, že do Nového roku jsme vstoupili radostně a s optimismem a přejme si, aby nám vydržel co nejdéle. Protože stará moudrost praví: "S úsměvem jde všechno lépe!"

Z naší historie

Pokračování z minulého čísla

Rok 1583 - Novoměstští žádají, aby jim opět dána vrchnost byla na ves Horní Chabry, čemuž císař vyhověl 30.července 1586 předav jim Horní Chabry, Velkou Ves a Kbely.

V roce 1586 císař propuští tyto vsi Novému Městu pražskému za 2000 zlatých.

V roce 1595, v pondělí po svatě Alžbětě prodal Jiří Brukner z Bruckensteinu Elišce Hofmanové rozené purkubánce z Danina vedle jiných statků též celou ves Čimice a Dolní Chabry s připomínkou platu 13 kop. Ročně

klášteru Strahovskému.

V roce 1609 Eliška Hofmanová, vdaná nyní potětila za Jana z Čirnhausu, zapsala téměř dědičiv své Libeň, řadu vesnic - Kobylisy, Chabry, Čimice, se vším lidem, ať usedlým nebo sběhlým.

V roce 1611 paní Eliška zemřela a panství se ujal manžel Jan. Dědicí jeho pak byli různí příbuzní.

V roce 1651 dne 8.května předposlední majitel panství Libeňského a tím i Dolních Chaberska a Čimic, hrabě

(Pokračování na straně 2)

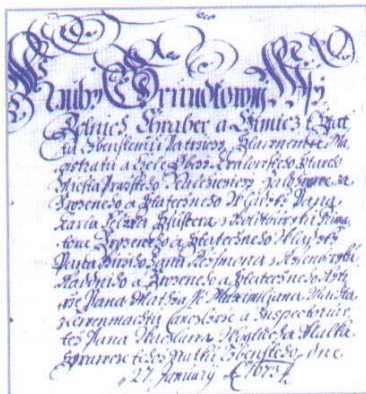

ZPRÁVY O ČINNOSTI RADY A ZASTUPITELSTVA NAŠÍ MČ

(výběr hlavních bodů jednání v období od 30.11.99-7.2.2000)

Rada MČ Praha - Dolní Chabry ze dne 30.11.1999

a) projednala s firmou HQ Plus nápravu znečištění vozovek způsobených výstavbou, firma se zavázala dbát na čistotu vozovek v okolí stavby.

b) seznámila se s návrhem vyhlášky hl.m.Prahy o úhradě neinvestičních nákladů v mateřských školách

c) souhlasí s drobnými rozpočtovými úpravami

- s koupí pozemku č.563/2 a 563/3
- s prodejem pozemku č.1389/2

- s poskytnutím příspěvku ve výši 3.000,- Kč TJ Sokol na Mikulášskou besídku

Rada MČ Praha - Dolní Chabry ze dne 13.12.2000

a) vzala na vědomí projednaný návrh nového zákona o Praze

b) projednala kladně žádost o umístění el. sloupu a RIS na obecním pozemku č.1405/2

- návrh novely zákona o prostituci
- podmínky pronájmu zrekonstruovaného objektu bývalých školních dílen Českému svazu ochránců přírody

- návrhy mimořádných odměn za 2.pololetí
- kladně žádost o pronájem pozemku č.14 k.ú. na němž stojí novozvý domek event č.040

- zamítna žádost odkoupení na splátky parcel č.358 a 1426/6
- zamítna žádost firmy HQ Plus o povolení komunikací B a C v lokalitě Do rybníčku

- pozitivně přijala novou koncepci Chaberského zpravodaje a pověřila místostarostku PhDr. V. Doušovou jeho redakci

Rada MČ Praha - Dolní Chabry ze dne 23.12.1999

a) vzala na vědomí rezignaci Ing. P. Tomka na funkci v zastupitelstvu

b) schválila změnu orientačních čísel u sedmi domů v Ládeveské ulici

- odpis nedobytné půjčky zaniklému Podniku bytového hospodářství

- rozpočtovou úpravu č.14/99
- zajištění právního zastoupení p. R. Kratochvílové ve věci umožnění řádného nájemního vztahu

Rada MČ Praha - Dolní Chabry ze dne 10.1.2000

a) vzala na vědomí, že dne 3.1. byl přidělen pro naši MČ strážník Městské policie

b) schválila vypsání výběrového řízení na nového pracovníka, který by vykonával civilní vojenskou službu na MÚ zvýšení nájemného z nebytových prostor obce pro firmu

c) projednala stížnost občana na narušování ulice U Větrolámu stavební činností

d) podmínky minimalizace negativních vlivů stavební činnosti s firmou HQ Plus, s oborem dopravy OÚ Praha 8 dopravní omezení stavby návrhy názvů nově vznikajících ulic

Rada MČ Praha - Dolní Chabry ze dne 17.1.2000

a) schválila omezení dopravy v ulicích U Václava, V Americe Kadaňská pro stavební dopravu

- omezení vjezdu nákladních automobilů do těchto ulic do max nosnosti 3,5t
- povinnost stavebníka řádně čistit komunikace
- povinnost stavebníka (firma Central Group), aby všichni subdodavatelé stavby respektovali toto nařízení

b) schválila předkládaný návrh na úpravu vyhlášky hl. m. Prahy č.23/1994 o hospodaření s obecním majetkem

- poskytnout sponzorský dar pro běžeckou akci Velká cena Gusty Peší ve výši 5 000,- Kč
- zadání objednávky na vytvoření znaku obce Dolní Chabry
- vyzvat p. Ing. Evu Koutkovou, aby se stala členkou zastupitelstva po rezignaci Ing. Tomka

Rada MČ Praha - Dolní Chabry ze dne 24.1.2000

a) vzala na vědomí výsledky hospodaření za r. 1999

b) schválila předkládaný návrh na úpravu vyhlášky hl. m. Prahy č.23/1994 o hospodaření s obecním majetkem

- rozhodnutí nevypisovat výběrové řízení na ředitele ZŠ, neboť je spojena s činností ředitele stávajícího
- adresovat TSK hl.m.Prahy výzvu k opravě chodníků v ul. Ústecké

c) rozhodla zřídít od května t.r. čtyři nova sběrná místa pro tříděný odpad

Rada MČ Praha - Dolní Chabry ze dne 7.2.2000

a) schválila doporučení ředitelkám MŠ upřednostňovat při zápisu na nový školní rok děti z Dolních Chaber

- rozhodnutí nevypisovat výběrové řízení na ředitele ZŠ, neboť je spojena s činností ředitele stávajícího
- adresovat TSK hl.m.Prahy výzvu k opravě chodníků v ul. Ústecké

b) vzala na vědomí grantové řízení hl.m.Prahy v oblasti životního prostředí - informace budou uveřejněny ve Zpravodaji

Zastupitelstvo MČ Praha - Dolní Chabry ze dne 1.2.2000

a) vyhlásilo rozpočtové provizorium pro I.čtvrť 2000 podle schválených ukazatelů stanovených usnesením Rady zastupitelstva hl.m.Prahy č.1340

b) vzala na vědomí zprávu o plnění rozpočtu MČ za rok 1999 Informaci o stavu příprav MÚ Praha - Dolní Chabry na plnění zákona č.106/1999 o svobodném přístupu k informacím

c) schválila vyúčtování výsledků vedlejší hospodářské činnosti MČ za rok 1999

d) souhlasilo se záměrem začlenit MČ Praha - Dolní Chabry do projektu rekonstrukce komunikací (vozovek a chodníků) připravovaného vedením hl.města formou úvěrování

Co nového v chaberském Sokole



V současné době se v sokole nejen cvičí, ale také nacvičuje na XIII. všesokolský slet. Skladbu "Věrná garda" nacvičuje 8 mužů a 8 žen. Skladbu pro starší žákyně nacvičuje 8 dívek.

Výsledek bychom rádi v rámci propagace XIII.všesokolského sletu předvedli v květnu na akademii, kde mimo jiné tyto skladby zacvičíme. Přijďte se podívat!

V nejbližší době připravujeme na sobotu 18. března Josefskou zábavu.

Taneční zábavy pořádá Sokol po jetešení chaberských občanů, ale je značně závislý na výtečku těchto zába. Bez finančních prostředků takto získaných bychom nemohli topit v tělocvičně, neměli bychom na nejnutejnější údržbu ani na rekonstrukci hřiště, kterou v současné době svépomocí provádíme.

Děkujeme proto všem chaberským občanům za jejich podporu.

15. dubna budeme opět pořádat přespolní běh Drahaňským údolím,

tzv. maratón Gustava Peší. Trať je jednou desetinnou skutečného maratónu - 4,2km.

Na **dopoledne** od 10 hodin jsou připraveny kratší tratě pro děti a to:

Předškolní věk (do 7 let) 200m
Mladší školní věk (do 11 let) 500m
Starší školní věk (do 15 let) 1.000m

Odpoledne od 14 hodin poběží dospělí - rozdělení též podle věkových kategorií.

V loňském roce se tohoto závodu zúčastnilo celkem 82 závodníků. V roce 1998 se jako čestný host zúčastnil i Emil Zátopek.

Přijďte si vyzkoušet svoji kondici! Nejde o to zvítězit, ale zúčastnit se! Po skončení závodu bude pro účastníky připraveno zábavné odpoledne.

Zveme všechny, kteří ještě do sokola nechodí - přijďte mezi nás!

Cvičíme v těchto termínech:
Mladší žáci v pondělí od 15,45
Starší žáci v pondělí od 16,45

Mladší žákyně ve středu od 16,00
Starší žákyně ve středu od 17,00

Předškolní děti ve čtvrtek od 16,00
Zdravotně - kondiční cvičení pro muže i ženy je v úterý od 18,30

Stanislava Kloperková,
náčelnice jednoty



INZERCE

PRŮVODCE

stavebním spoření Všeobecné stavební spořitelny Komerční banky

Abyste rychleji bydleli lépe!

Příklady stavebního spoření s Modrou pyramidou

Měsíční vklad (Kč)	Číslo částky (Kč)*	Státní podpora za 1 rok	Úrokové zvýhodnění po 5 letech	Stav účtu po 5 letech	Zisk po 5 letech
100	20 000	300	253	7 784	1 784
500	100 000	1 500	1 377	41 719	11 719
1000	200 000	3 000	2 782	84 137	24 137
1500	300 000	4 500	4 156	124 367	34 367
3000	600 000	9 000	7 714	225 043	65 043
5000	1 000 000	15 000	12 459	359 277	99 277

špička stavebního spoření

VŠEOBECNÁ STAVEBNÍ SPOŘITELNA
KOMERČNÍ BANKY a.s.

Co je Privatizační program?

Vlastníkem určitého podílu bytového fondu jsou obce, družstva, podniky nebo stát. Rada z nich nabízí odprodeji těchto bytů jejich současným nájemníkům či získání bytu nebo domu do podílového spoluvlastnictví.

Problémem je ale otázka placení.
Proto přichází Všeobecná stavební spořitelna Komerční banky s aktuální nabídkou.

STAČÍ VÁM 20 % Z CENY BYTU!

Princip je jednoduchý

Pokud nemá zájemce o koupi bytu potřebnou finanční částku v hotovosti, nabízíme PRIVATIZAČNÍ Program.

Nenechte si ujít...
...členství v prestižním Klubu Modrá Pyramida



JUNIOR Program
pro mladé do 29 let

rychlá půjčka

privatizační program

RENOVAČNÍ Program

speciálně pro mladé do 29 let s možností spořit od 100 Kč měsíčně; poplatek za uzavření smlouvy nižší o 50 % zachování všechny možnosti a výhody klasického stavebního spoření.

překlenovací úvěr určený pro rychlé získání potřebných finančních prostředků na bydlení s výhodným tarifem až 30.70 (úspory : půjčka)

pro odkup privatizovaného bytu od státu, obce, BD nebo podniku stávajícím uživatelem do osobního vlastnictví s tarifem 20:80 (úspory: půjčka)

výhodný k získání potřebných peněz na údržbu bytu či společného domu. Pomůže řešit financování oprav např. střechy, výtahu, stoupaček apod.

Informujte se u nejbližšího prodejce Modré pyramidy

Vlastimil Havlíček

tel/fax : 8544944

mobil: 0603 203737

Z naší historie

(Dokončení ze strany 1)

Hartvík z Nostic. Zemřel 1683.

V roce 1622 Staré Město pražské, poslední majitel panství Libeňského i Dolních Chaber zaplatilo hraběti z Nostic 80 000 zlatých za celé panství, sestávající mimo Libeň, Pakoměřice, Libeňovice, Báš, Měšice,

dále Holejšovice, Chabry Dolní, Čimice, Kobylisy.

Dne 18. srpna 1719 prodává Nové Město pražské Starému Městu pražskému obec Horní Chabry za 10 000 zlatých a 300 zlatých reinšských klíčného. Tím se staly též majetkem panství libeňského.

Žádosti o poskytnutí finančního příspěvku na přeměnu topného zdroje v roce 2000

Rada Zastupitelstva hl. m. Prahy schválila usnesením č. 0121 ze dne 1. 2. 2000 Pravidla pro přidělování dotací na rok 2000 v rámci "Programu dotací na přeměnu topných systémů na území hl. m. Prahy", investořům-žadatelům, kteří přemění topný zdroj v obytném objektu z tuhých nebo kapalných paliv na ušlechtilá paliva (zemní plyn, elektrickou energii, centrální zásobování teplem nebo alternativní zdroje energie).

O příspěvek může požádat fyzická nebo právnická osoba s trvalým pobytem nebo sídlem na území České republiky, která na území hl. m. Prahy v době od 1. 11. 1999 do 31. 10. 2000 změnila topný zdroj ve prospěch ušlechtilých paliv v bytové jednotce (bytových jednotkách) nebo

objektu, který obsahuje převážně trvale obývané byty, které neslouží podnikání např. jako ubytovací zařízení typu hotel, penzion apod. a pokud nepožádala o příspěvek na stejný účel jinou instituci. Musí se jednat o první přeměnu.

Příspěvek nelze vyplatit v případě přeměny provedené v novostavbě, přístavbě, nástavbě, půdní vestavbě, rekreačním objektu nebo nebytových prostorech a na doplnění již částečně převedených bytových jednotek. Příspěvek se nevztahuje na přípravu teplé užitkové vody (tato podmínka

však nevylučuje použití kombinovaných kotlů).

V případě přeměny topného zdroje na elektrickou energii (s výjimkou akumulčního vytápění) musí žadatel-investor doložit potvrzení o nutnosti takové přeměny z důvodů zdravotních (potvrzení lékaře), sociálních (potvrzení o příznání sociálního příspěvku nebo příspěvku na bydlení), nebo o dostupnosti pouze tohoto zdroje (vyjádření PP a.s., PT a.s.). Nebudou-li tato potvrzení doložena, bude příspěvek činit pouze 50%.

Výše finančního příspěvku odpovídá potřebnému nastavenému výkonu nového zařízení, tj. 1 tis. Kč za 1 kilowatt, maximálně však 15 000,- Kč na jednu bytovou jednotku.

Lhůta pro podání žádosti je nejpozději do 21 dnů (tři týdny) od uvedení nového topného zdroje do provozu (od data uvedení do provozu potvrzeného na záručním listu nebo protokolu o uvedení do provozu).

Výjimku tvoří investoři-žadatelé, kteří přeměnili topný zdroj od 1. 11. 1999 do 10. 3. 2000. Pro tyto je lhůta podání žádosti do 31. 3. 2000!

Tento termín je konečný. Pozdější podání žádosti, tj. po 31. 3. 2000 je bezpředmětné, protože žadatel již definitivně ztratil možnost svoji žádost uplatnit.

Příspěvek bude poskytován pouze do vyčerpání finančních prostředků určených k tomuto účelu z rozpočtu města, a to v závislosti na datu podání žádosti s kompletními doklady.

Žádosti neúplně, nedostatečně vyplněné, nedoložené doklady nebo nepodepsané stejnou osobou ztrácejí pořadí a do pořadí budou zařazeny podle data úplného doložení dokladů.

Tiskopisy žádostí je možné vyvézt na MÚ.

NAŠI JUBILANTI

Navštívili jsme dva jubilanty, kteří se začátkem tohoto roku dožili neuvěřitelného výročí.

Dne 12. ledna oslavila krásné 95. životní jubileum paní Marie Ženišková z Kobyliské ulice, v současné době nejstarší občanka Dolních Chabř. Kromě celé řady gratulantů jí přišel popřát také starosta obce Ing. Miloslav Marek a členka zastupitelstva, paní Marie Vičková. Jméno



celého zastupitelstva předali paní Ženiškové květiny a dárek a popřáli jí ještě mnoho zdraví a dalších let a lespoň do té stovky. Paní Ženišková přijímala s úsměvem všechny gratulace a bylo vidět, že se těší dobrému zdraví i dobré mysli. Gratulujeme.

Druhým jubilantem mířícím ke stovce je pan Antonín Svoboda z Ústecké ulice, který se dožil dne 7. 2. věku 93 let. K tomuto jubileu se jménem zastupitelstva obce vydala s dárem a blahopřáním místostarostka, která hned oslavence vyzpovídala.



Svízný muž příjmeného vzhledu se bohužel odmítl fotografovat, avšak prozradil nám, že za svou dobrou kondici vděčí vodě. Nejen vodním sportům, kterým se jako milovník vody věnoval intenzivně ještě donedávna, ale také každodenní studené sprše, kterou si dopřává denně ještě nyní. Každodenní procházky jsou pro něho samozřejmostí. Také tomuto milému oslavenci přejeme, aby se té stovky dožil ve zdraví a pohodě.

Jubilantům, kteří se v měsících únoru a březnu dožívají významného výročí ze srdce blahopřejeme:

- Vomáčka Bohumil 85 01. 02. 1915 Dolní Chabry Kobyliská 410
- Zahrádka Josef 75 01. 02. 1925 Dolní Chabry Kobyliská 656
- Hofmanová Miloslava 70 05. 02. 1930 Dolní Chabry Ústecká 237
- Svoboda Antonín 93 07. 02. 1907 Dolní Chabry Ústecká 210
- Hýková Miroslava 80 13. 02. 1920 Dolní Chabry Ládeveská 221
- Šteffl Stanislav 75 19. 02. 1925 Dolní Chabry Spořická 259
- Hájek Bedřich 75 06. 03. 1925 Dolní Chabry U Václava 100
- Mejzrová Miloslava 80 07. 03. 1920 Dolní Chabry Ústecká 148
- Toupalová Marie 75 07. 03. 1925 Dolní Chabry Kobyliská 364
- Daněš Jiří 70 13. 03. 1930 Dolní Chabry Bolebořská 526
- Skřivánková Věra 70 15. 03. 1930 Dolní Chabry Ládeveská 542
- Halá Marie 90 17. 03. 1910 Dolní Chabry Počeradská 728
- Krejčová Jiřina 70 24. 03. 1930 Dolní Chabry Budyšinská 349
- Turková Míla 70 26. 03. 1930 Dolní Chabry Ládeveská 241

Místní poplatek ze psů

Upozorňujeme na splatnost místního poplatku ze psů, která je podle vyhlášky č. 4/1991 Sb. hl. m. Prahy nejpozději do 31. března kalendářního roku. Složenky na úhradu poplatku je možné vyvézt na MÚ, ale též lze poplatek zde zaplatit přímo do pokladny.



Železná sobota

V sobotu 8. dubna 2000 se uskuteční odvoz železného odpadu, který připravíte před své domy. Věříme, že Vám tato akce pomůže při jarním úklidu.

Kontejnery v I. pololetí

Kontejnery na velkoobjemový odpad budou rozmístěny ve dnech 3. - 5. 3., 31. 3. - 2. 4., 28. - 30. 4., 26. - 28. 5., 30. 6. - 2. 7. 2000 na následujících 9-ti stanovištích:

- ul. V kratinách
- ul. Kadaňská
- Bílencecké náměstí
- ul. Tušimická
- ul. Dvorní

- ul. Na pěšině (ul. Prunéřovská)
- ul. Pod křížem (mezi ul. Kobyliskou a Ústeckou)
- ul. Pod křížem (U větrolamu)
- ul. Ulčova (ul. Ládeveská)

Pro občany bydlící u konečné autobusu č. 162 bude ve výše uvedených termínech k dispozici kontejner stabilně umístěný u hřbitova. Ten bude předem vyvezen a při-

praven ve stanovené dny prázdný.

Do těchto kontejnerů neodkládejte nebezpečné druhy odpadů jako jsou např. barvy, léky, ředidla, kyseliny, oleje, akumulátory, zářivky atd. Mobilní sběr těchto nebezpečných odpadů zajistí v naší městské části IMP-servis s.r.o. dne 2. 5. 2000.

JAK STÁRNEME

v Dolních Chabřech

Průměrný věk: 40,9
Průměrný věk mužů: 39,4
Průměrný věk žen: 42,4
Počet občanů: 2389
muži: 1149
ženy: 1240

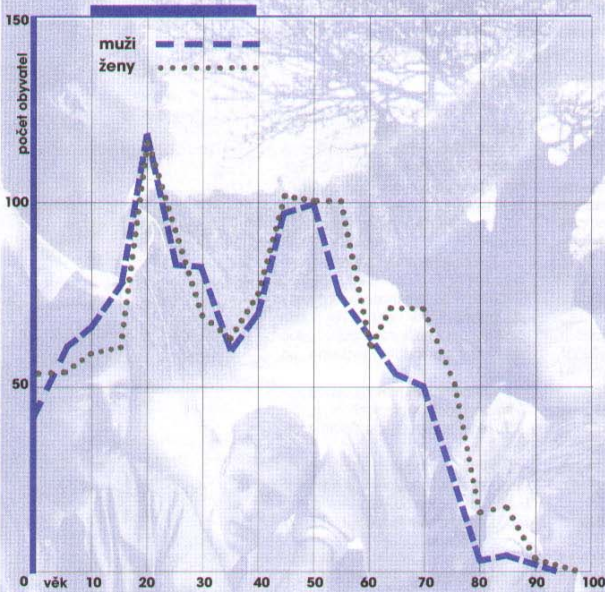

Strom života

Věk	Muži	Ženy
0	42	53
5	62	54
10	67	60
15	77	63
20	117	113
25	82	93
30	84	69
35	62	66
40	71	78
45	96	103
50	99	100
55	74	99
60	65	62
65	56	70
70	52	71
75	29	51
80	4	14
85	7	17
90	3	3
95	0	1
100	0	0

KULTURNÍ KALENDÁŘ

březen

Dne **3.března** pořádá sociální komise při MZ Dolní Chabry tradiční setkání pro seniory spojené s hudbou, kulturním programem, malými dárky pro jubilanty a s pohoštěním. Těšíme se, že spolu strávíme pěkné odpoledne. Rádi mezi sebou přivítáme nejen starousedlíky, ale srdečně zveme i seniory, kteří u nás žijí teprve krátce. Blížíší informace o akci se dozvíte na plakátech a vývěškách.

Na **konec března** plánujeme tentokrát zájezd nikoli pro seniory, ale především pro matky s dětmi a další zájemce do německého Weidenu do vyhlášeného ráje koupáčů. Ve vodě teplé kolem 30-40st.C můžete plavat v divokých vlnách, nebo jen ležet a nechat se masírovat spodními proudy bublinek, sklouznout se na obří skluzavce, vyřádit se v jeskyni bičované vlnobitím nebo naopak relaxovat v jeskyni s hudbou a vonnými oleji. Při tom všem můžete konzumovat jídlo a pití, odpočívat pod palmami, slunít se v soláriu nebo se vyhřát v sauně. Upřesnění termínu zájezdu a cenu najdete opět v předstihu na vývěškách.

Dne **13.dubna** od 17 do 18 hodin a **14.dubna** od 9 do 12 hodin se koná v budově MÚ sbírka šatstva. Pokud chcete darovat nějaké obnošené oděvy, přinesete je prosím v krabicích, aby se zjednodušil transport. Oděvy budou poskytnuty azylovým domům a podobným sociálním zařízením. Je možné nosit i potřeby do domácnosti, nádobí, knihy a další předměty.

Kam nás zvou naši sousedé?

Obecní dům v Ďáblicích pořádá do **13.března** výstavu obrazů, jejichž autoři jsou umělci z řad uprchlíků, kteří čekají v naší zemi na politický azyl. Jsou mezi nimi malíři, filmoví režiséři, obyvatelé z Afriky i z blízkého či vzdálenějšího Východu. Výstava je prodejní.

Tamtéž bude dne **14.března** uspořádána vernisáž výstavy instalované u příležitosti 120. výročí Klubu páni velopedistů.

Na obě akce jste srdečně zváni. Vstup zdarma.

CHABERSKÝ
ZPRAVODAJ

Vydává městská část Praha
Dolní Chabry.

Redakce:

PhDr. Věra Doušová
Autorem nepodepsaných
příspěvků je redakce

Dopisy a inzerci přijímáme
na adrese:

Zpravodaj MČ Praha Dolní
Chabry, Spořická ul. 314/42

Prepres, tisk: G ART

POJIŠTĚNÍ

- rodinné finanční poradenství
- životní a úrazové děti i dospělých
- pojištění domácností a rodinných domů, chat a chalup
- penzijní připojištění
- stavební spoření

Termín a místo schůzky dle dohody

MICHAELA ŠVESTKOVÁ
U VĚTROLAMU 577/35
PRAHA 8 - DOLNÍ CHABRY
TEL./ZAZN. 6891286
MOBIL 0603/575636

Velmi levně

podvojně i jednoduché účetnictví,

zpracování příznání k DPH,
DPPO i DPFO zajistí firma

ABUS Praha,

U větrolamu 5, Praha 8, telefon 6894360.

121546
653132
134654
654651
321021
321321
32

Jak postupovat při vyřízení záležitosti...

ŽÁDOST O POSKYTNUTÍ INFORMACE DLE ZÁKONA Č.106/1999 SBÍRKY
O SVOBODNÉM PŘÍSTUPU K INFORMACI

Postup při vyřízení věci:

Zákon č.106/1999 upravuje práva svobodného přístupu k informacím a stanoví podmínky, za nichž jsou informace poskytovány. Dle tohoto zákona hl.m.Praha a městské části jako povinný subjekt mají za povinnost poskytovat veřejnosti informace, které se vztahují k jeho působnosti. Žadatel (každá fyzická nebo právnická osoba) může místní úřad požádat o informaci ústně nebo písemně. Obsah písemné žádosti (včetně žádosti podaných faxem) zpracovatel odpovědi posoudí a vyřídí následovně:

a) Poskytne požadovanou informaci písemně nebo nahlédnutím do spisu, včetně možnosti pořídit kopii či na poměrových médiích, a to ve lhůtě do 30 dnů, v závažných důvodech pak do 50 dnů (např. vyhledávání a sběr objemného množství oddělených a odlišných informací, konzultace mezi dvěma nebo více útvary magistrátu nebo s jiným povinným subjektem.). Po vyřízení žádosti zpracovatel žadatele tuto skutečnost oznámí a vyzve ho k uhrazení příslušných nákladů za poskytnutí infor-

mace (viz Sazebník úhrad). Po zaplacení úhrady žadatel požadovanou informaci vydá, a to způsobem, který žadatel ve své žádosti uvedl.

b) V případě, že je žádost nesrozumitelná, není zřejmé, jaká informace je požadována, nebo je formulována příliš obecně, je vyzván žadatel, aby ve lhůtě do 7 dnů žádost upřesnil. Pokud tak žadatel do 30 dnů neučiní, rozhodne se o odmítnutí žádosti a toto rozhodnutí se žadatelé oznámí písemně.

c) V případě, že se požadovaná informace nevztahuje k působnosti místního úřadu, žádost se odloží a tato skutečnost se do 3 dnů oznámí žadateli.

d) V případě, že existuje zákonem stanovený důvod pro neposkytnutí informace, vydá se rozhodnutí o odmítnutí žádosti (dle§7-11 uvedeného zákona) a toto rozhodnutí se zasílá žadateli.

Formuláře, náležitosti, doklady:

Pro písemné podání:

a) Je určen formulář "Žádost o poskytnutí informace", který je k dispozici na každém místním úřadě

b) Žádost lze též formulovat volně s uvedením následujících údajů:

Identifikace žadatele (u fyzické osoby jméno, adresa, rodné číslo, telefon, u právnické osoby název subjektu, sídlo, IČO, DIČ, telefon)

Charakteristika požadované informace

Způsob poskytnutí informace (písemně, ústně...)

Úhrady za informace poskytované dle zákona č.106/1999 Sbírky o svobodném přístupu k informacím budou účtovány dle ceníku platného od 1.1.2000:

a) Materiálové náklady budou počítány podle skutečných nákladů (pořizování kopií, výtisk z tiskárny, poštovní...)

b) Náklady na vyhledávání objemného množství oddělených a odlišných informací ...cena 50,-Kč

Jednoduché informace budou podávány zdarma.

Požadované informace písemnou formou se zasílají dopisem s hnedou doručenkou.

Místní úřad
Praha - Dolní
Chabry

Spořická 314/42,
184 00 Praha - Dolní
Chabry
Telefon: (02) 8544378,
8544379,
Tel./Fax: (02)8544422

Výběrové řízení

Městská část Praha -
Dolní Chabry vypisuje
výběrové řízení na místo
**jednoho pracovníka
vykonávajícího
civilní vojenskou
službu s nástupem
od 1. dubna 2000.**

O bližších podmínkách
a předpokladech je mož-
no se informovat na míst-
ním úřadě.

Příhlášky je možno
podávat do 10. března
t. r. na Místním úřadě
Praha - Dolní Chabry,
Spořická 42/314.